

Domov důchodců Ústí nad Orlicí  
Cihlářská 761, 562 01 Ústí nad Orlicí  
**Tel.:** 736 212 739  
**E-mail:** info@dduo.cz  
www.dduo.cz



DOMOV DŮCHODCŮ ÚSTÍ NAD ORLICÍ  
příspěvková organizace  
Založeno 1925. Tradice zavazuje.



# VÝROČNÍ ZPRÁVA 2020

*DOMOV DŮCHODCŮ ÚSTÍ NAD ORLICÍ*

## Obsah

<b>Základní údaje</b>	1
<b>O Domově</b>	2
<b>Historie a uspořádání</b>	3
<b>Sociální péče</b>	4
<b>Poskytované služby</b>	6
<b>Domov pro seniory</b>	7
<b>Domov se zvláštním režimem</b>	9
<b>Odlehčovací služba</b>	11
<b>Odborné sociální poradenství</b>	12
<b>Ošetrovatelská péče</b>	13
<b>Provoz Domova</b>	17
<b>Stravování</b>	19
<b>Události roku 2020</b>	21
<b>Fotogalerie</b>	23
<b>Dobrovolníci</b>	26
<b>Zaměstnanci</b>	27
<b>Vzdělávání</b>	29
<b>Ekonomické výsledky 2018 - 2020</b>	31
<b>Poděkování</b>	33
<b>Přehled darů a dotací od měst a obcí za rok 2020</b>	35
<b>Kontakty pro rok 2021</b>	36
<b>Příloha - údaje o hospodaření</b>	37

## Základní údaje

**Název poskytovatele:** Domov důchodců Ústí nad Orlicí

**Sídlo organizace:** Cihlářská 761, Ústí nad Orlicí, 562 01

**Právní forma:** Příspěvková organizace

**Zřizovatel:** Město Ústí nad Orlicí

**IČO:** 70857130

**Internetové stránky:** [www.dduo.cz](http://www.dduo.cz)

**Statutární zástupce:** Mgr. Miluše Kopecká, ředitelka

Tel.: 736 212 739, e-mail: [info@dduo.cz](mailto:info@dduo.cz)



## O Domově

Domov důchodců Ústí nad Orlicí v roce 2020 poskytoval sociální služby s kapacitou 144 lůžek prostřednictvím svých 3 pobytových služeb (**Domov pro seniory**, **Domov se zvláštním režimem** a **Odlehčovací služba**) a v rámci ambulantní služby zajišťoval **Odborné sociální poradenství** zaměřené na problematiku Alzheimerovy choroby.

Domov poskytuje komplex sociálních služeb, které si kladou za cíl umožnit seniorům a osobám s demencí plnohodnotný život s přihlédnutím k individualitě a osobním potřebám každého uživatele.

„Při poskytování jednotlivých služeb se snažíme každému uživateli „ušít službu na míru“ dle jeho skutečných potřeb a přání, aby se u nás cítil co možná nejpohodlněji a nejpříjemněji!“

Klademe důraz na to, aby se kvalita poskytovaných služeb stále zvyšovala a využívala veškeré dostupné zdroje, aby dosáhla co nejlepších výsledků pro uživatele. Do průběžného hodnocení, zda je způsob poskytování sociálních služeb v souladu s námi definovaným posláním, cíli, zásadami našich sociálních služeb zapojujeme externí organizace či pracovníky – např. při auditu certifikátu VÁŽKA®, který jsme i v neobvyklém pandemickém roce 2020 obhájili.

Dále jsou do hodnocení kvality zapojeni i uživatelé, jejich rodinní příslušníci, pracovníci Domova, studenti na praxi, návštěvníci zařízení apod. a to převážně formou anonymních dotazníků, které probíhají zpravidla 1x ročně, ale také formou možnosti podáním stížností, podnětů či pochval, ať ústně kterémukoliv pracovníkovi, tak písemně poštou, e-mailem či vhozením do schránek stížností, podnětů či pochval.

Vytvořili jsme také tzv. **Kruh přátel Domova**, ve kterém se scházejí zástupci rodin našich obyvatel s vedením Domova a společně diskutují nejen nad kvalitou poskytované péče, ale také nad možnými novinkami a inovacemi. Toto uskupení se osvědčilo jako výborná forma zpětné vazby na poskytované služby v Domově včetně všech provozů. Pandemie však v roce 2020 společnému setkávání příliš nepřála. Sešli jsme se pouze 1x, ale pevně doufáme, že v roce 2021 bude tato forma setkávání mnohem aktivnější.

## Historie a uspořádání

### HISTORIE

Domov důchodců Ústí nad Orlicí byl postaven stavitelem Radechovským v roce 1925 za 500 000 Kč jako městský chudobinec. Protože sociálního útulku využívali spíše starší lidé a stáří doprovázejí nemoci, brzy se z chudobince stal chorobinec se 48 lůžky. V roce 1954 se chorobinec transformoval na domov důchodců a službu zde vykonávaly řádové sestry (zařízení opustily v roce 1982). K původní budově, již několikrát rozšířené, přibyla začátkem devadesátých let nová, moderní budova a celková kapacita dosáhla 144 lůžek. V roce 2005 se zmodernizoval stravovací provoz, další velká modernizace pak probíhala v roce letošním.

Rok 2020 si zasluhoval velké oslavy. Bylo tomu 95 let, co Domov hrdě naplňuje své původní poslání. Pandemická situace nám ale žádné veřejné oslavy nedovolila, s o to větší radostí oslavíme výročí 100. v roce 2025.



## Sociální péče

Sociální péče je zajišťována sociálními pracovníky a pracovníky v sociálních službách. Cílem sociální péče je podporovat uživatele v udržení jejich soběstačnosti vždy s přihlédnutím k jejich aktuálnímu zdravotnímu stavu. Při všech úkonech sebepéče pracujeme s konceptem bazální stimulace, která přináší nejen uvolnění, ale i celkové zklidnění těla a duše. Vedle běžných úkonů v oblasti sebepéče však sociální péče nabízí i širokou škálu aktivizačních činností, sociálně terapeutických činností a zprostředkování kontaktu se společenským prostředím.

Uživatelům všech našich pobytových služeb nabízíme různorodé trávení volného času prostřednictvím velmi pestré nabídky aktivizačních činností (hraní společenských her, čtení na pokračování, rukodělné činnosti, zpívání, procvičování jemné motoriky, společné cvičení, vyprávění nejen nad šálkem čaje, procházky po okolí, ...). Oblíbená je i animoterapie.

### NABÍZENÉ AKTIVITY

Nejen pro procvičování jemné motoriky se mezi nejoblíbenější aktivity dlouhodobě řadí různé **rukodělné činnosti**. Oblíbené jsou i **společenské hry**, obzvláště v létě s nadšením hrajeme velké venkovní „Člověče, nezlob se!“, využíváme ale i hry novodobé, které jsou

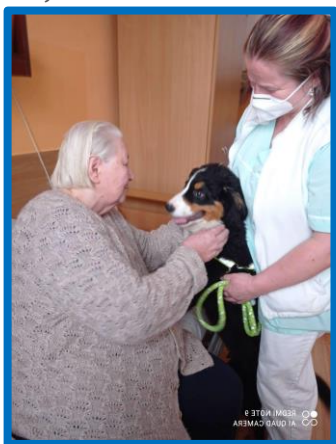

dostupné např. na tabletu či SenTablu. To, že hudba je lék, je všeobecně známé, proto i my nabízíme našim obyvatelům **muzikoterapii** či **hudební hodinky**. Náš život v Domově nám zpestřují i domácí mazlíčci. Díky vlastním andulkám na různých patrech, králíčkům Bobovi a Kulíškovi a nepravidelným návštěvám psích kamarádů můžeme hovořit o **animoterapii**.

# SOCIÁLNÍ PÉČE

Do aktivit řadíme také **pečení, vaření** či přípravu různých tradičních pokrmů. Nechybí ani na **práce na zahrádce** a péče o rostliny v domovském parčíku.



Nejoblíbenější jsou však **procházky** kolem Domova a trávení času na čerstvém vzduchu u fontánky nebo pod pergolou. Nákupem různých moderních, pohodlných a polohovacích kompenzačních pomůcek se snažíme toto dopřát i obyvatelům imobilním.

Dbáme i na duchovní potřeby našich obyvatel, zprostředkováváme tedy pravidelná setkávání **s duchovními** různých církví.

Je u nás rušno a snažíme se, aby si každý přišel na své. Naším mottem je:

**„Domov jako doma“**



## Poskytované služby

### **DOMOV PRO SENIORY**

Má kapacitu 89 lůžek a je určen osobám od 65 let věku, případně mladším, které jsou závislé na pomoci jiné osoby. Je to služba, která má cíl poskytovat potřebnou péči osobám, které jsou závislé na pomoci druhé osoby především z důvodu úbytku fyzických sil způsobené stářím či různým onemocněním. Tato služba je poskytována v tzv. budově B.

### **DOMOV SE ZVLÁŠTNÍM REŽIMEM**

Má kapacitu 51 lůžek a poskytuje službu osobám od 45 let věku, které jsou závislé na pomoci jiné osoby z důvodu Alzheimerovy choroby, popřípadě jiného typu demence. Tato služba se poskytuje na tzv. budově A.

### **ODLEHČOVACÍ SLUŽBA**

Má kapacitu čtyř lůžek. Jde o pobytovou sociální službu, která je určena osobám od 65 let věků, o které pečuje jiná fyzická osoba. Účelem služby je poskytnout potřebný prostor pro odpočinek pečujícím, je tedy poskytována v časovém omezení.

### **ODBORNÉ SOCIÁLNÍ PORADENSTVÍ**

Poskytuje informační a konzultační zázemí v oblasti demence, především Alzheimerovy choroby, rodinám i pečujícím profesionálům.



## Domov pro seniory

Průměrná roční obloženost této služby v roce 2020 byla 82,93%.

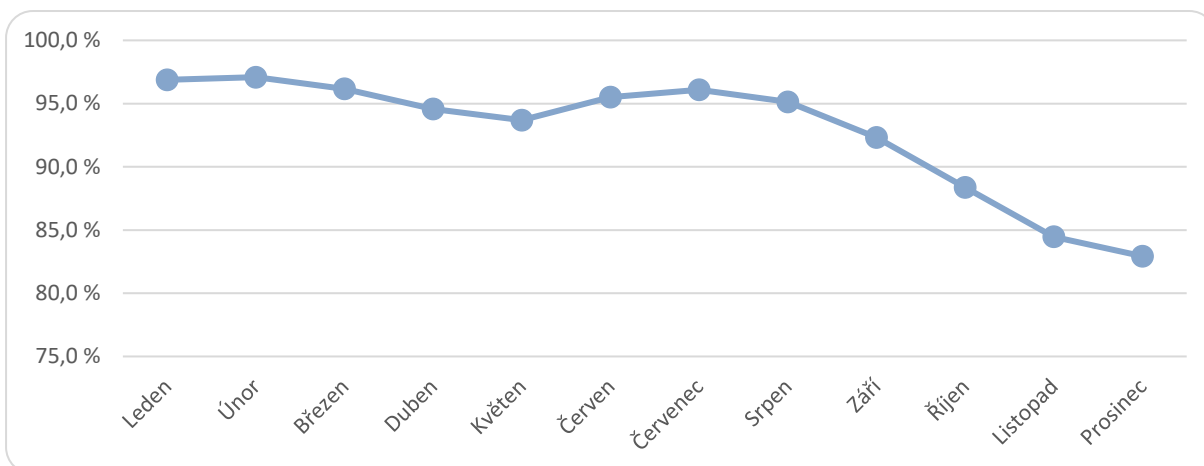

### Věková struktura uživatelů k 31. 12. 2020

V Domově pro seniory bylo celkem **59 žen a 16 mužů**.

Ve věku 27 – 65 let využívali službu Domov pro seniory 2 uživatelé, 14 uživatelů ve věku 66 – 75 let, 28 uživatelů bylo ve věku 76 – 85 let. Dále bylo 30 uživatelů ve věku od 86 – 95 let a 1 uživatelka nad 96 let. **Průměrný věk uživatelů byl 83,1 let.**

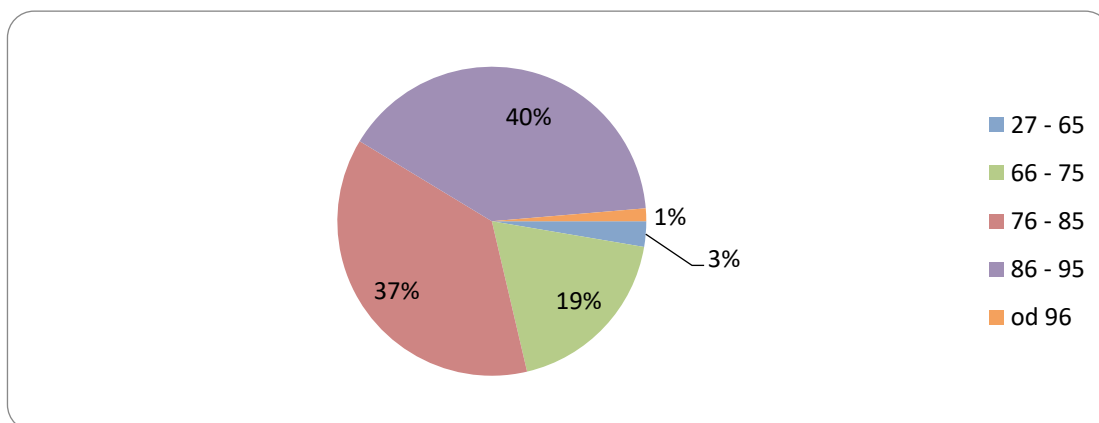

## Příspěvek na péči k 31. 12. 2020

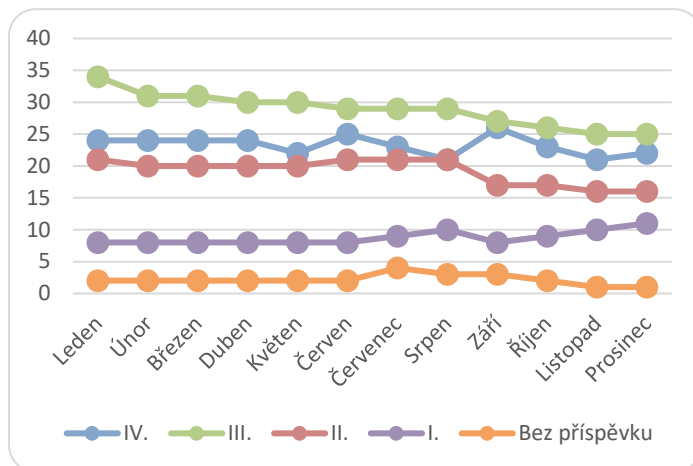

4. stupeň příspěvku na péči pobíralo 22 uživatelů

3. stupeň příspěvku na péči pobíralo 25 uživatelů

2. stupeň příspěvku na péči pobíralo 16 uživatelů

1. stupeň příspěvku na péči pobíralo 11 uživatelů

Bez přiznaného příspěvku na péči byl 1 uživatel

## Lokalita

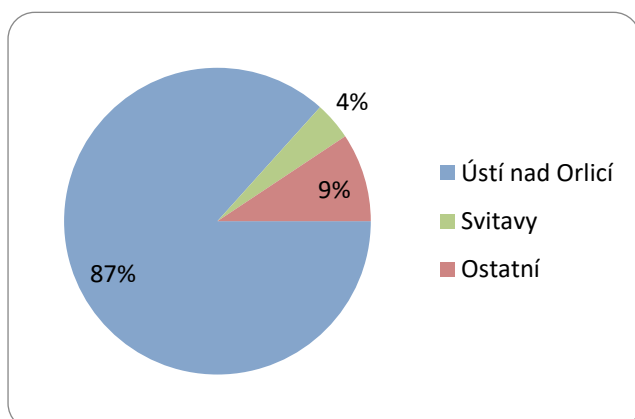

## Přehled úhrad

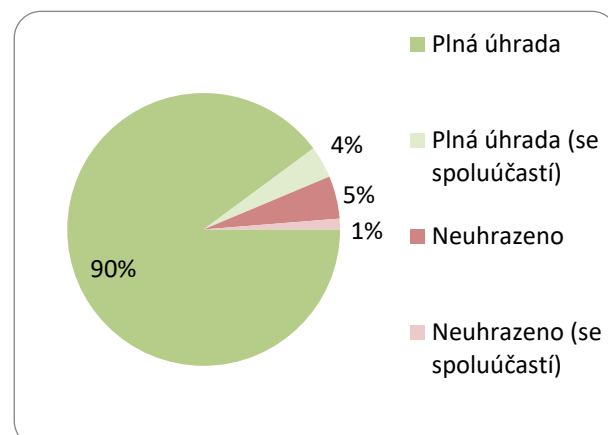

Průměrná výše úhrady je 8.827,- Kč.

## Žadatelé o službu

Ke konci roku 2020 bylo evidováno do Domova pro seniory celkem 332 žádostí, podaných žádostí v roce 2020 bylo 96. Vyřazených žádostí bylo v roce 2020 celkem 30.

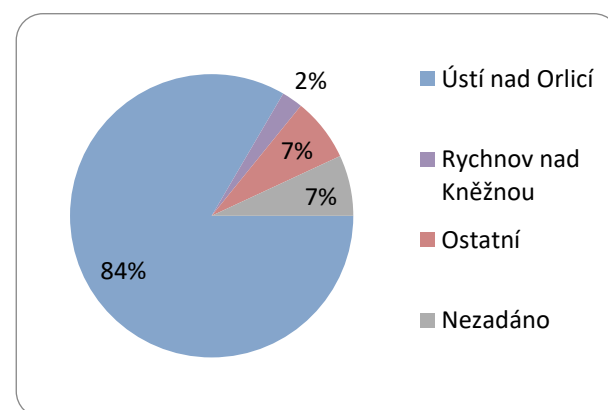

## Domov se zvláštním režimem

**Průměrná roční obloženost této služby v roce 2020 byla 73,62%.**

Od března do prosince jsme udržovali v průměru 10 % volných míst z důvodu vytvořené Covid zóny.

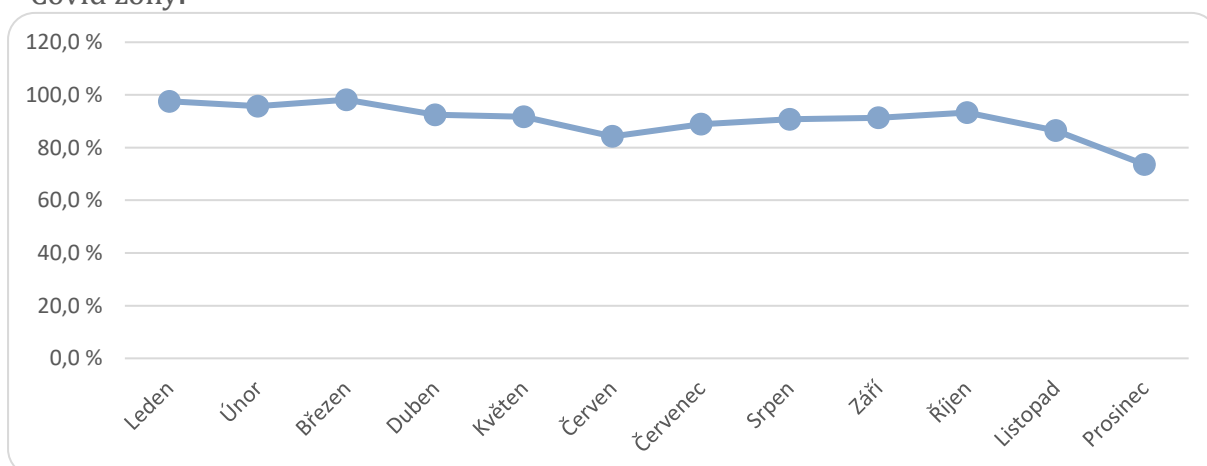

## **Věková struktura uživatelů k 31. 12. 2020**

V Domově se zvláštním režimem bylo celkem 32 žen a 5 mužů. 6 uživatelů bylo ve věkové skupině 66 – 75. Nejvíce uživatelů tj. 20 bylo ve věku 76 – 85 let. Dále bylo 11 uživatelů ve věku 86 – 95 let.

**Průměrný věk byl 82,6 let.**

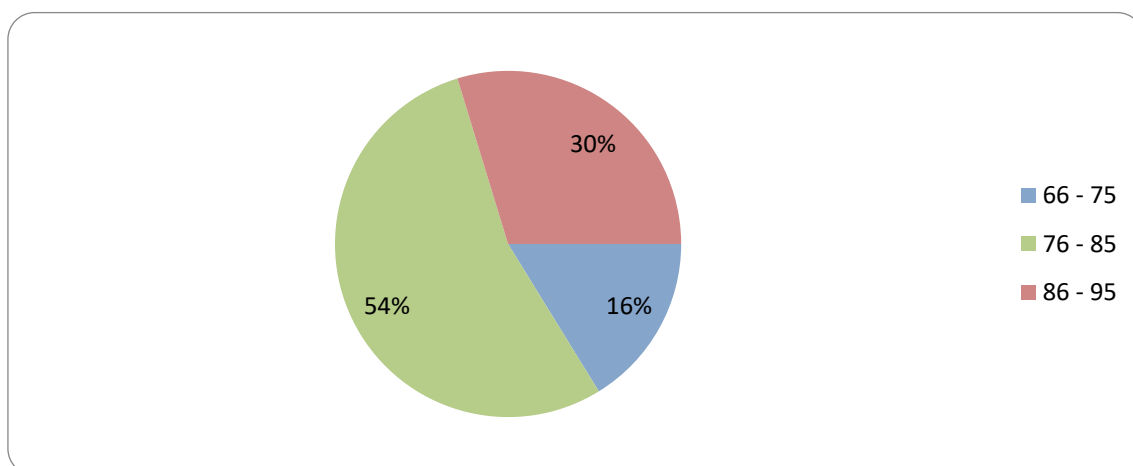

# DOMOV SE ZVLÁŠTNÍM REŽIMEM

## Příspěvek na péči k 31. 12. 2020

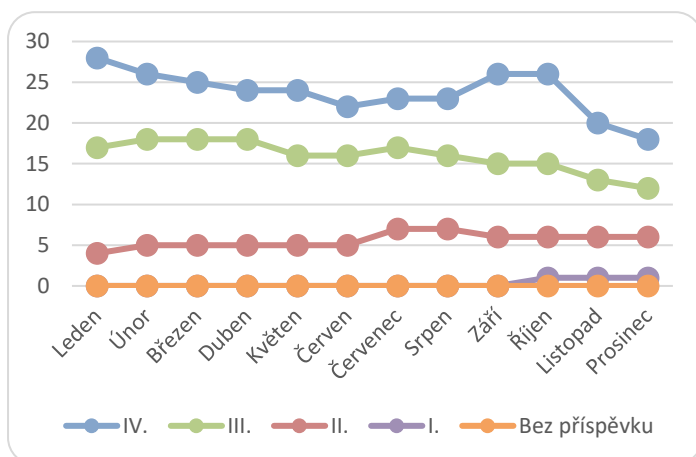

- 4. stupeň příspěvku na péči pobíralo 18 uživatelů
- 3. stupeň příspěvku na péči pobíralo 12 uživatelů
- 2. stupeň příspěvku na péči pobíralo 6 uživatelů
- 1. stupeň příspěvku na péči pobíralo 1 uživateli

## Lokalita

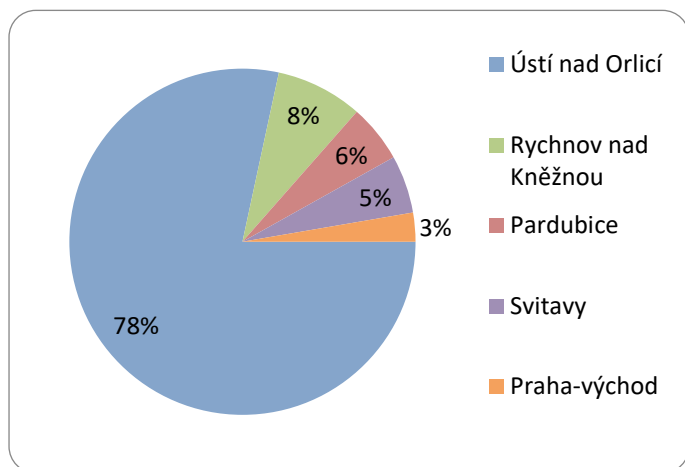

## Přehled úhrad:

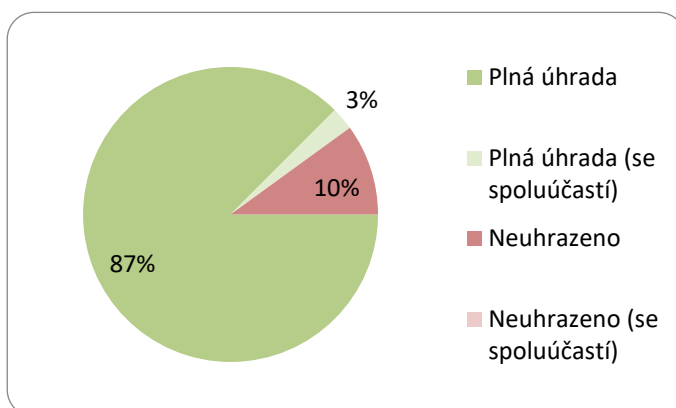

Průměrná výše úhrady je 9.791,-Kč.

## Žadatelé o službu

Ke konci roku 2020 bylo evidováno do Domova se zvláštním režimem celkem 197 žádostí, podaných žádostí v roce 2020 bylo 83. Vyřazených žádostí bylo v roce 2020 celkem 40.

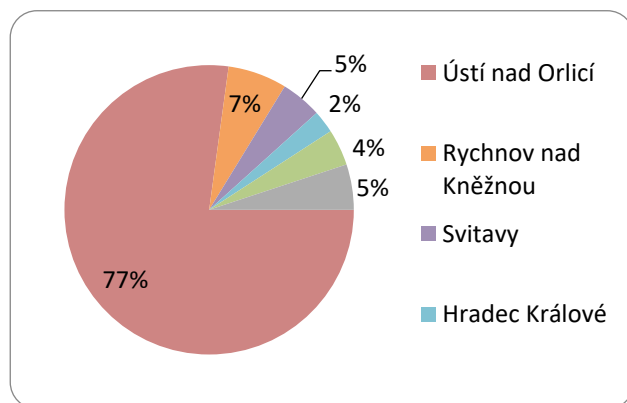

## Odlehčovací služba

**Průměrná roční obloženost této služby v roce 2020 byla 46,98%.**

Celkem tuto službu v roce 2020 využilo 19 uživatelů.

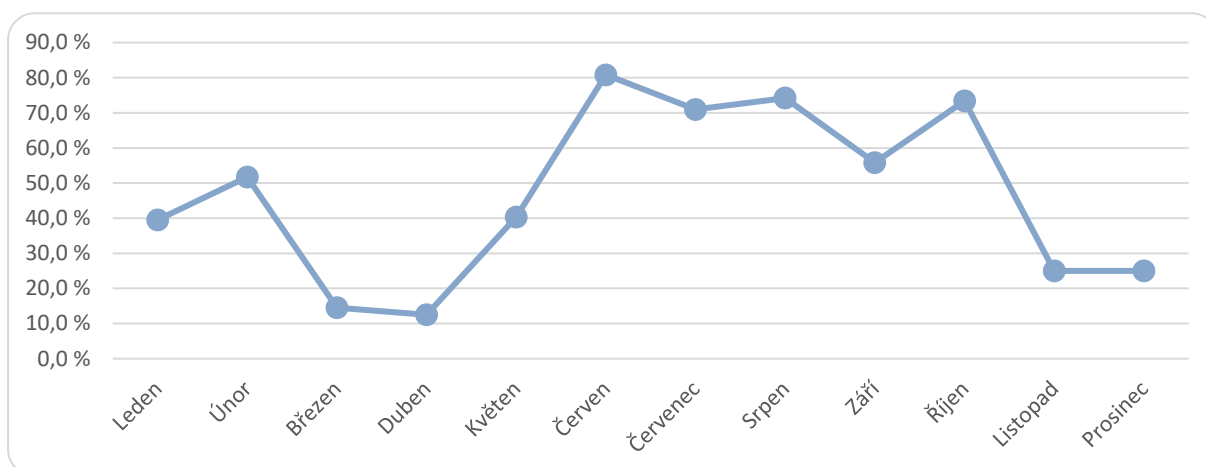

### **Žadatelé o službu**

V roce 2020 jsme nemohli uspokojit 2 žadatele o Odlehčovací službu, z důvodu plné kapacity a 6 uživatelů, kteří nespádali do cílové skupiny. Rezervace odlehčovacích pobytů se průběžně mění, někteří žadatelé využívají Odlehčovací službu opakovaně, zejména v letních měsících.

## Odborné sociální poradenství

Poradna pro Alzheimerovu chorobu - poskytuje informační a konzultační zázemí v oblasti demence, především Alzheimerovy choroby, rodinám i pečujícím profesionálům.

V roce 2020 využilo poradenství 104 osob. Probíhalo telefonicky nebo emailem.

## Ošetřovatelská péče

Zdravotní a ošetřovatelská péče je uživatelům poskytována 24 hodin denně prostřednictvím všeobecných a praktických sester. 2x týdně ordinuje v Domově praktická lékařka a dle potřeby také psychiatr. Mimo Domov je zajišťována v případě potřeby specializovaná zdravotní péče např. kardiologická, stomatologická, urologická, na kterou jsou uživatelé doprovázeni prostřednictvím dopravní zdravotní služby nebo vozidlem Senior dopravy ČČK. Pracují u nás i rehabilitační sestřičky, které nabízejí pravidelné skupinové cvičení a velmi oblíbenými se stali wellness hodinky, při kterých je všem dopřáváno opravdové hýčkání. Tento wellness obnáší např. perličkovou koupel nohou, masážní přístroje na celé tělo či magnetoterapii. Zajišťují však také individuální rehabilitační péči - nácvik chůze, rehabilitaci v lůžku. Platným členem zdravotnického týmu je také nutriční terapeutka, jejíž činnost je uvedena v kapitole stravování. Zdravotní a ošetřovatelská péče byla celoročně uživatelům poskytována na velmi dobré úrovni, a to i přes vysokou náročnost a zvýšenou zátěž zaměstnanců vzhledem k novým činnostem spojeným s pandemií - měření TT zaměstnanců, vybavování OOPP spojené se školením zaměřené na jejich správné používání, testování zaměstnanců a další.

Druhé pololetí roku 2020 bylo ještě více ovlivněno nouzovým stavem a zavedenými preventivními opatřeními, tentokrát i s otevřením Covid zóny vyčleněné na DZR pro uživatele s onemocněním Covid -19. Nejnáročnějším obdobím byly měsíce říjen a listopad, kdy byl zvýšený počet Covid pozitivních uživatelů i zaměstnanců, kteří byli minimálně v 10 denní izolaci.

**Zaměstnanci** – Covid pozitivní s příznaky 42 (graf č. 1), zaměstnanci negativní v nařízené domácí karanténě - 5 (graf č. 2). Nejnáročnějším obdobím roku byla druhá polovina listopadu 16. 11. – 30. 11. 2020 (graf č. 3). Od prvního pozitivního testu dne 22. 10. 2020 do 31. 12. 2020 bylo pozitivních 72 klientů (graf č. 4). Zvládnutí takto náročného období bylo možné jen díky předem připravenému krizovému plánu a vzájemné pomoci a zástupů zaměstnanců ve směnách mezi úseky.

# OŠETŘOVATELSKÁ PÉČE

**Graf č. 1**

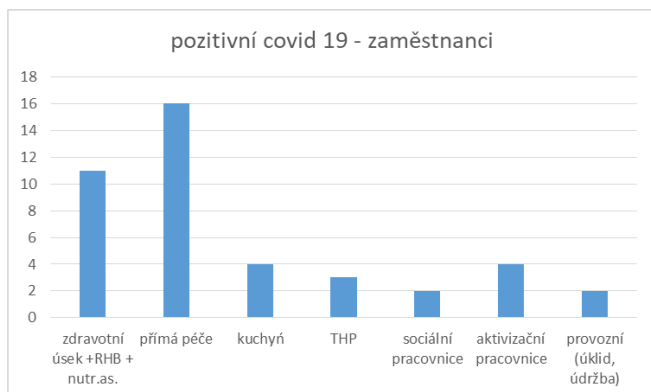

**Graf č. 2**



**Graf č. 3**

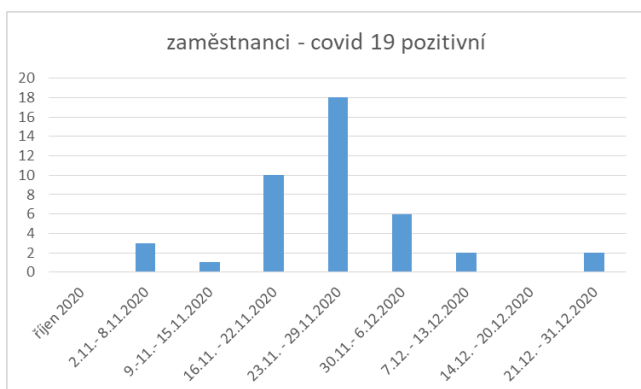

**Graf č. 4**

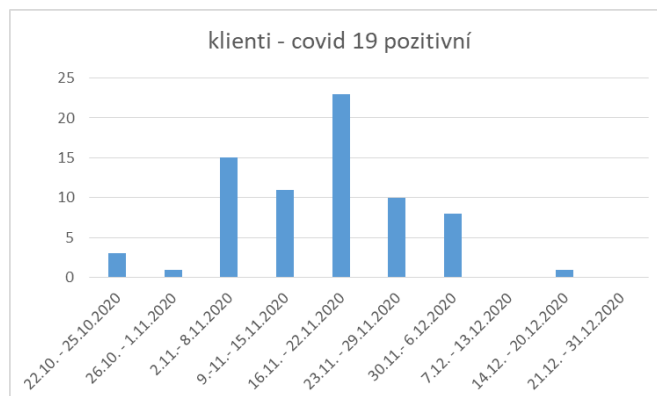

## Počet úmrtí uživatelů:

Onemocnění Covid 19 statisticky nemělo vliv na celoroční počet zemřelých uživatelů v roce 2020 (graf č. 5). Rozdíl je patrný pouze ve sledovaném období.

**Graf č. 5**

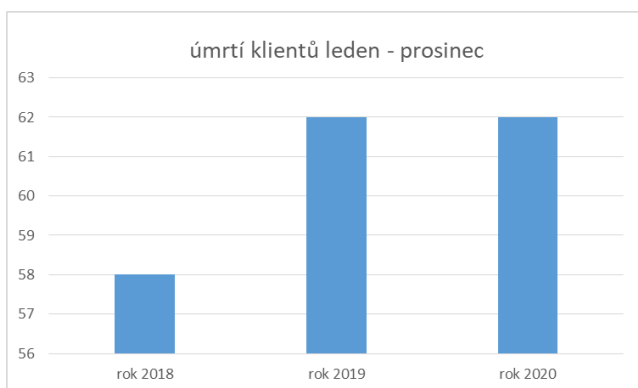

**Graf č. 6**

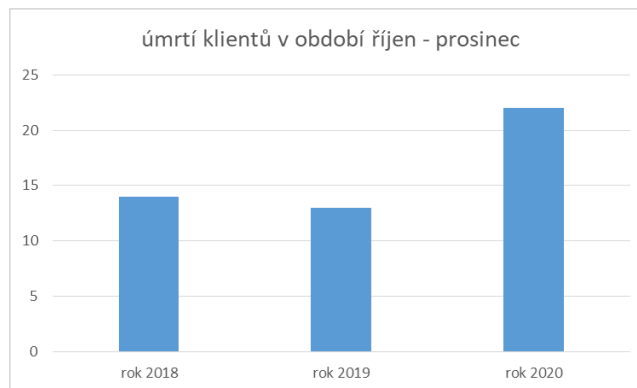



## Zdravotní pojišťovny (ZP)

Za r. 2020 nedošlo k poklesu vykázaných bodů oproti r. 2019 (graf č. 7) a to i z důvodů možnosti vykazování POC antigenních testů. Testování zaměstnanců probíhá pravidelně á 5 dní.

Graf č. 7

r.2019 v bodech	4 504 401,20
r.2020 v bodech	4 518 873,40

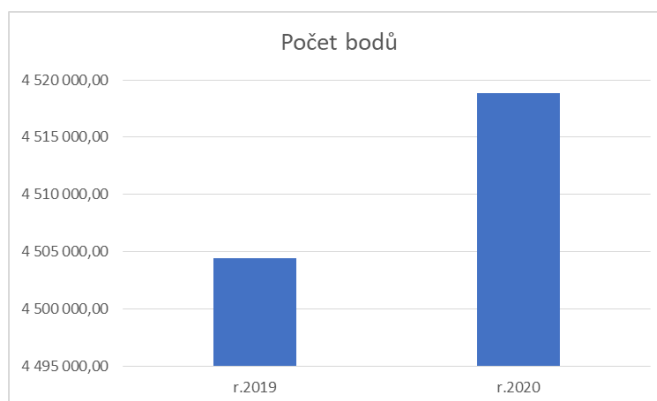

Graf č. 8

listopad v Kč	118 289,92
prosinec v Kč	81 813,76

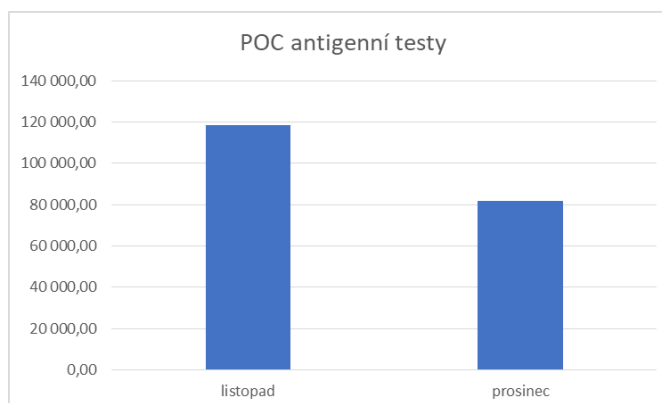

## Porovnání vykázaných bodů na ZP v roce 2019 a roce 2020

Graf č. 9

rok	vykázané body na ZP
2019	4 504 401,20
2020	4 518 873,40

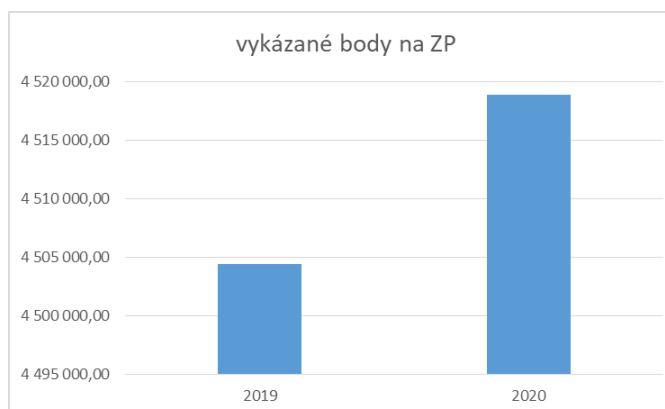

# OŠETŘOVATELSKÁ PÉČE

Graf č. 10

rok	vykázané na ZP v Kč
2019	4 954 143,32
2020	5 348 353,13

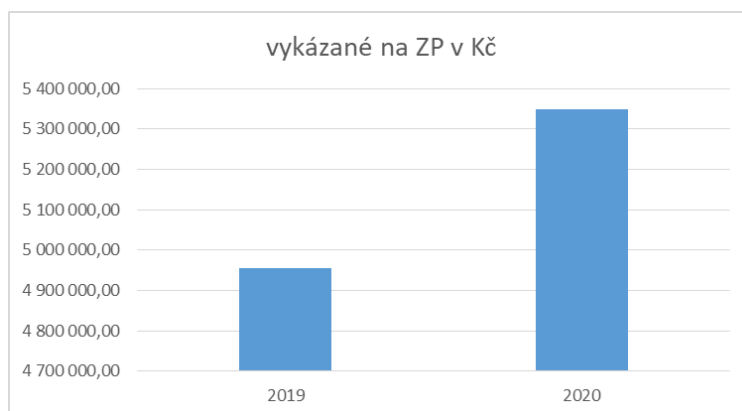

## Porovnání jednotlivých ZP

Graf č. 11 – uvedeno v Kč

ZP	vykázáno r.2019	vykázáno r.2020
VZP 111	3 653 536,70	4 177 052,65
VoZP 201	95 353,50	50 547,02
ČPZP 205	176 845,90	117 413,39
OZP 207	323 662,02	346 649,08
ZPŠ 209	965,8	3 945,42
ZPMVČR 211	667 441,50	652 745,57

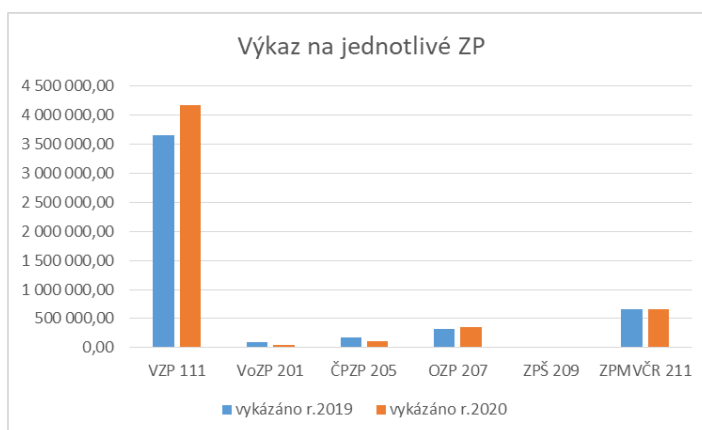

## Měsíční průměr na klienta u jednotlivých ZP:

Graf č. 12 – uvedeno v Kč

ZP	měsíční průměr na klienta r.2019	měsíční průměr na klienta r.2020
VZP 111	1 939,24	2 504,23
VoZP 201	1 135,16	702,04
ČPZP 205	3 684,29	1 956,89
OZP 207	8 990,61	5 777,48
ZPŠ 209	80,48	328,79
ZPMVČR 211	2 139,24	2 266,48

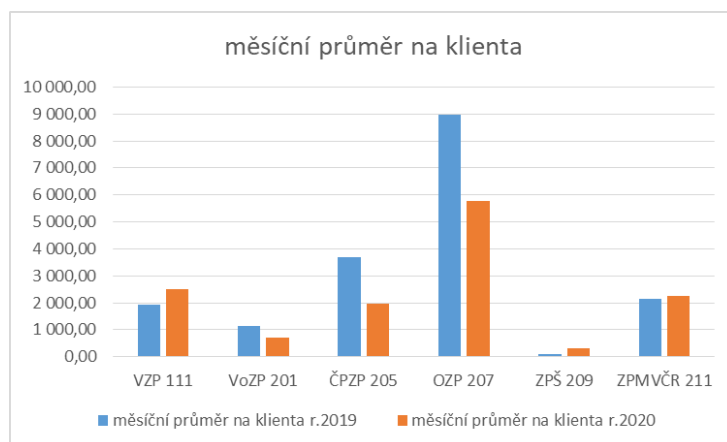

## Provoz Domova

Pod provozní úsek je začleněn provoz **kuchyně, prádelny a údržby**.

Zaměstnanci těchto provozů byli stejně jako ostatní úseky postaveni před nečekané úkoly a náročné období spojené s epidemiologickou situací. I přes personální oslabení z důvodu karantény a pracovní neschopnosti se podařilo udržet chod celého Domova, zvýšit bezpečnost provozu a zlepšit prostředí.

Jednou z finančně a provozně nejnáročnějších akcí byla výměna vzduchotechniky v kuchyni, která byla financována naším zřizovatelem. Tato akce se skládala z výměny vlastní strojovny vzduchotechniky na střeše stravovacího provozu, kompletní výměny odvodu vzduchu na varně, včetně napojení soustrojí a osvětlení varného centra. Výměna vzduchotechniky si vyžádala komplexní vyřazení provozu kuchyně a zajištění dodávky obědů a teplých večeří z Perly. Přípravu studených jídel zajišťovali zaměstnanci kuchyně v náhradních prostorách. Celá akce trvala cca 2 měsíce. Pěknou tečkou na závěr byla výmalba a pořízení nového nábytku do jídelny, který zcela změnil vzhled na moderní a reprezentativní.

V kuchyni bylo obnoveno gastro vybavení, pořízen byl nový varný kotel a pečící páněv.

Výměnu technologie kotelny, kterou plně zastřešila firma Tepvos jsme spojili s opravou hydroizolace nosné zdi kotelny, opravou vnitřních omítek a svodu budovy. S touto akcí souviselo odpojení části elektroinstalace nacházející se v prostorách údržby od rozvaděče v kotelně a nové připojení na rozvaděč budovy A.

Opravou hlavního ochranného pospojení na budově B a doplněním bleskosvodné soustavy na budovách B a C jsme odstranili stěžejní a nákladné závady.

Nemalou finanční injekci si vyžádalo malování, v průběhu roku jsme průběžně vymalovali společné prostory na budově A i B.

## Další nezbytné opravy a údržba:

Oprava hydroizolace v šatně stravovacího provozu včetně sprchového koutu.

Oprava odtoku a výměna obkladů v koupelně budovy B.

Oprava dlažby na rampě stravovacího provozu.

Odstranění havárie stoupačky budovy B.

Výměna nosných lan evakuačního výtahu.

Oprava hlavních vypouštěcích ventilů na páteřním rozvodu vody - budova A.

Modernizace vnitřního informačního systému.

Montáž nového nábytku do pokojů uživatelů.

Velké vyklízeční práce nepotřebného majetku z půdních prostor.

Montáž regálových systému do úklidových místností, nástěnek v celém Domově, montáž velkého počtu nových dávkovačů na hygienu rukou.

Každodenní drobné opravy jsou přehledně evidovány v elektronickém systému, který byl zaveden v polovině roku.

V oblasti informačních technologií jsme provedli celkový upgrade počítačů na nejnovější operační systém Windows 10, nakoupili jsme notebooky pro umožnění práce z domova a posílili jsme pokrytí wifi signálem, abychom zajistili spojení uživatelů s rodinami. V souvislosti se zvýšenou zátěží přenosové infrastruktury jsme navýšili výpočetní výkon pořízením nového serveru.



## Stravování

Domov zajišťuje celoroční stravování v rozsahu 4 jídel denně (6 jídel pro diabetiky). 4x v týdnu se podává teplá večeře. Skladba stravy se řídí jídelním lístkem, který sestavuje nutriční terapeut ve spolupráci s vedoucí kuchyně tak, aby vyhovoval výživovým potřebám, ale také zvyklostem uživatelů s ohledem na respekt stravovacích zvyklostí vázaných k významným svátkům. Důraz je kladen také na pestrost, kvalitu potravin a pravidla správné hygienické praxe. Pokud má uživatel ze zdravotních důvodů speciální nároky na stravu, např. intolerance potravin, problém s příjmem běžné stravy, řeší nutriční terapeutka stravu individuálně a zajišťuje doplňky stravy a přípravky enterální výživy. Uživatelé mají možnost dle svých schopností, přání a zdravotního stavu stolovat



ve společné jídelně na 1. patře budovy B (resp. v jídelničkách na každém patře budovy A) nebo na pokojích. Od září 2020 se 1x měsíčně schází stravovací komise, jejíž členy jsou i vybraní uživatelé. Cílem těchto setkávání je reagovat na dané podněty či připomínky ke stravování. V jídelně a na patrech

jsou k dispozici knihy pochval a připomínek ke stravě, které také pravidelně vyhodnocuje stravovací komise. V říjnu proběhla v Domově anketa zaměřená na spokojenost zaměstnanců a uživatelů se stravou. Získaná data využijeme ke zkvalitnění oblasti stravování.

V letošním roce byla realizována rekonstrukce vzduchotechniky v kuchyni. Po dobu rekonstrukce od 29.10. - 20. 12. 2020 nám obědy dodávala společnost Perla, což se promítlo do zvýšené ceny oběda. Snídaně, svačiny a večeře připravovali pracovníci kuchyně v náhradních prostorách Domova.

# STRAVOVÁNÍ

## Stravování uživatelů v roce 2020 – počty porcí podle diet

Uživatelé	Snídaně	Přesnídávka	Oběd	Svačina	Večeře	II.Večeře	Celkem za dietu
<b>Racionální strava</b>	20142		18781	20148	19658		78729
<b>Šetřící strava</b>	1173		1090	1173	1145		4581
<b>Diabetická strava</b>	11935	11932	10977	11930	11631	11857	70262
<b>Dia-šetřící strava</b>	1737	1736	1620	1736	1700	1727	10256
<b>Racionální DZR</b>	9550	9497	8866	9551	9300		46764
<b>Šetřící strava DZR</b>	1538	1527	1441	1536	1498		7540
<b>Zaměstnanci</b>			10709				10709
<b>Externí strávníci</b>			1005				1005
<b>Celkem porcí</b>	46075	24692	54489	46074	44932	13584	229846
<b>Stravovací norma 2020</b>							4 421 932,00 Kč
<b>Skutečná spotřeba 2020</b>							4 798 130,60 Kč
<b>Rozdíl</b>							-376 198,60 Kč



## Události roku 2020

Rok 2020 nebyl lehký. Obzvláště začátek pandemie, kdy bylo velmi obtížné sehnat dostatečné množství ochranných osobních pomůcek. Tato celorepubliková situace byla spouštěčem neuvěřitelné solidarity a podpory z řad veřejnosti. Díky dobrosrdečnosti jednotlivců a různých spolků jsme byli dostatečně zásobeni rouškami, ochrannými plášti a štíty.

Pandemie však také zapříčinila, že u nás nebylo rušno tak, jak jsme zvyklí. Byly výrazně omezeny společenské aktivity, velké trápení a smutek přinesl také zákaz návštěv. Díky společnosti Philip Morris ČR a.s. ve spolupráci s APSS a Nadací Charty 77 a za přispění dalších partnerů (Mall.cz, Vodafone a deník BLESK), jsme pro náš Domov získali „Tablet od srdce“. Mohli jsme tak zprostředkovávat video hovory s blízkými uživateli, sdílení fotografií. O komunikaci touto formou jsme zaznamenali nečekaný zájem a zažívali jsme s našimi obyvateli znovu chvilky radosti.

Radost nám však také přinášely různé skupiny amatérských dobrovolníků či jednotlivců, kteří k nám docházeli hrát, zpívat, tančit pod okny jen tak pro radost nám i sobě. Písničky na přání, ať už našich uživatelů nebo zaměstnanců zněly také z domovského rozhlasu.

Během letních měsíců se situace mírně uklidnila a my jsme mohli společně opéct buřty. Léto jsme si užívali především venku, často péčí o náš parčík, který nám dělá velikou radost. V srpnu jsme obhájili certifikát Vážka®. Léto jsme pak završili venkovními bramborákovými hody, které jako obvykle sklidily ohromný úspěch.

Na podzim pandemie udeřila znovu. V našem Domově podstatně hůře než v jarních měsících. V polovině října se koronavirové onemocnění objevilo u jednoho z našich obyvatel, o několik dní později se s tímto onemocněním spustila lavina. Postihla ve značném počtu jak obyvatele, tak zaměstnance. Situace nebyla jednoduchá, ba naopak, byla velmi náročná, chvílemi na pokraji zvládnutelnosti. Naštěstí se u našich

zaměstnanců probudila neuvěřitelná síla a zásah pandemie se nám podařilo zvládnout i bez pomoci armády. Těžko bychom ji však zvládli bez pomoci dobrovolníků.

Krásné chvíle jsme zažívali během adventního období. Letos jsme jej začali sice netradičně, velmi komorně, přesto s hřejivým pocitem na duši. Náš domovský strom jsme rozsvítili při vánočním vystoupení manželů Koupilových. První doušky adventu jsme si užívali sice jen na balkonech či u otevřených oken, ale i tak to stálo opravdu za to.

Následovala obrovská podpora v podobě různých přáníček, pozdravů či dobrot od různých školských zařízení, institucí, spolků či jednotlivců. Oblastní spolek ČČK pro naše obyvatele získal 130 dárků z akce Strom splněných přání a uspořádal sbírku vánočního cukroví, které jsme si letos kvůli výměně vzduchotechniky v kuchyni nemohli napéct sami.

Na Vánoce jsme mohli naše obyvatele opravdu obdarovat – po dlouhém odloučení bylo možné umožnit setkávání s rodinnými příslušníky. Sice za přísných hygienických opatření, s velkou personální náročností, ale stálo to za to.

Dostávali jsme spoustu písemné podpory a poděkování.

Poděkování byla především za péči, laskavost, skvělou práci, rodinný přístup, vstřícnost, empatii, ale i za možnost využívání video hovorů. Přesvědčili jsme se, že sociální média mají v dnešní době své místo. S veřejností jsme často komunikovali prostřednictvím Facebooku, pozitivní odezvy jsme často zaznamenávali i na pravidelnou aktualizaci webových stránek.

Díky společnosti Tesco a programu Vy rozhodujete, my pomáháme, jsme získali 20.000 Kč. Úspěšně jsme se zúčastnili i programu Společně za úsměv od společnosti Konzum, finanční podporu jsme získali také od České spořitelny.

**Rok 2020 byl hodně odlišný oproti rokům předešlým, přesto cítíme, že jsme z něj vyšli posílení, v lecčems poučení a hlavně utvrzení v týmovosti a houževnatosti našich zaměstnanců.**



## Fotogalerie

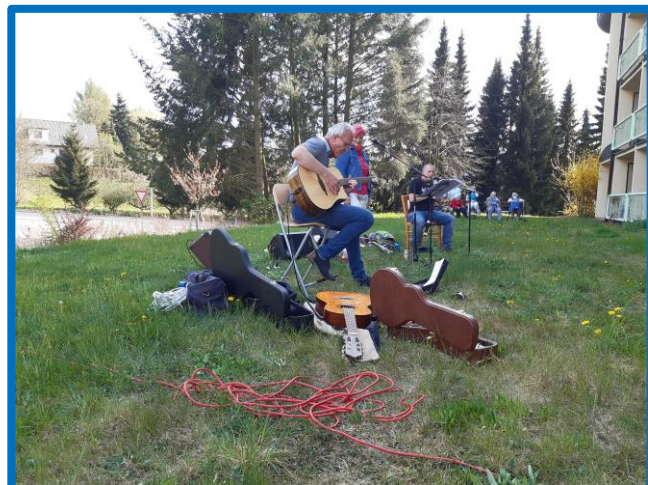
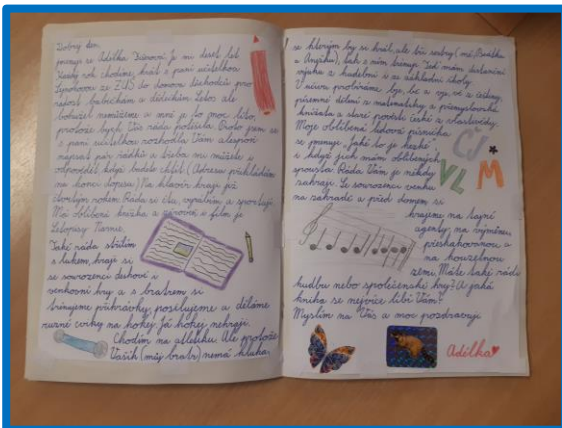
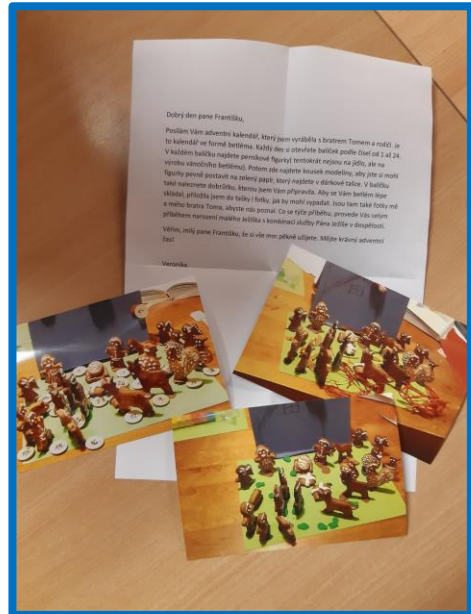
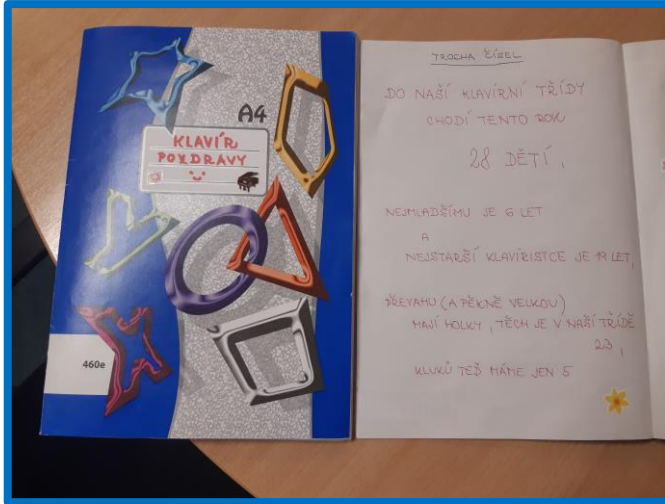

# FOTOGALERIE

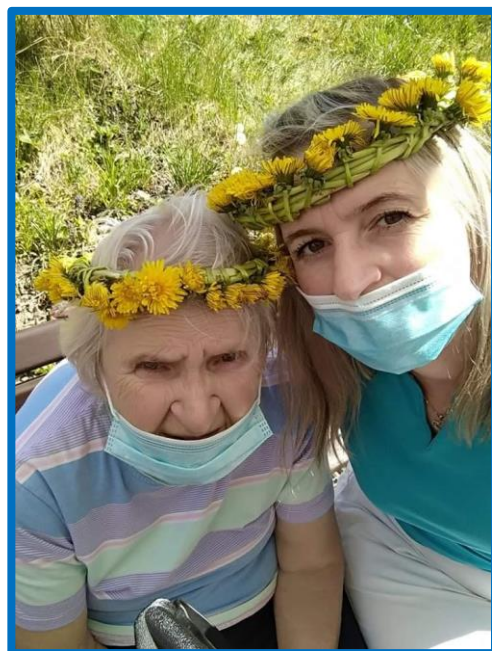
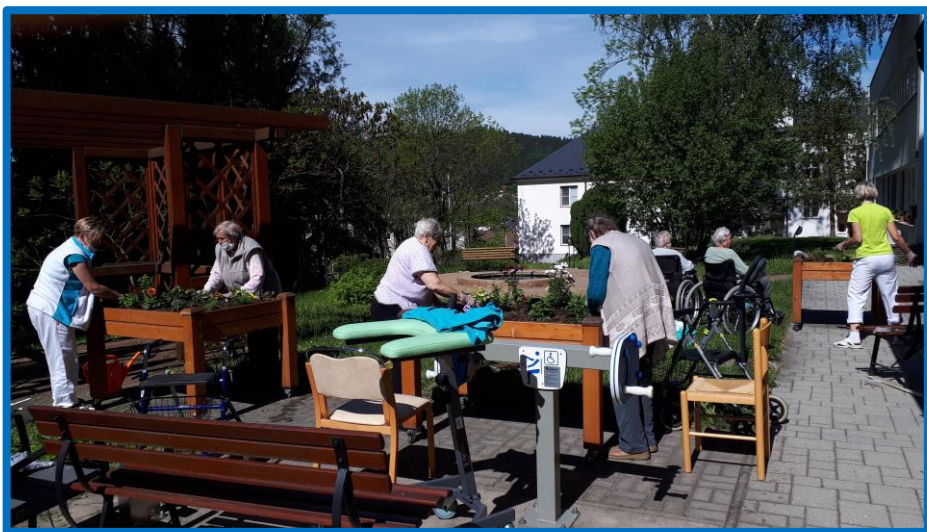

# FOTOGALERIE



## Dobrovolníci

Dobrovolníci v Domově důchodců v Ústí nad Orlicí obvykle pracují pod **Dobrovolnickým centrem Světlo se sídlem v Ústí nad Orlicí**. Dobrovolnická činnost může probíhat dlouhodobě nebo nárazově. Je to svobodně zvolená činnost, konaná ve prospěch druhých lidí, bez nároku na odměnu. Dobrovolníkem se může stát každý, kdo má zájem o smysluplnou práci, bez nároku na finanční odměnu, má chuť a možnost věnovat část svého volného času uživatelům Domova důchodců.

Rok 2020 byl však v oblasti dobrovolnictví výrazně jiný. Společenský život v Domově se na dlouhou dobu zastavil. Nemohla se konat žádná vystoupení, žádné aktivity. Proto nás mile překvapilo, kolik milých hudebních dobrovolníků se nám přihlásilo na naši výzvu ***Hudbou proti smutku***, a docházeli k nám hrát alespoň pod okna.

Přivítali jsme u nás dobrovolníky i na běžné provozní (údržbářské) činnosti.

Dobrovolníci k nám docházeli i do nezbytné přímé péče.

Závěrem roku jsme přivítali dobrovolníky i z řad pedagogů DDM jako posilu pro aktivizační činnosti.



Dobrovolnické aktivity v Domově důchodců Ústí nad Orlicí vítáme a podporujeme a všem za jejich činnost moc děkujeme.

## Zaměstnanci

Každé zařízení sociálních služeb tvoří především lidé. Své zaměstnance si pečlivě vybíráme. O bezpečí a pohodlí obyvatel Domova se stará 106 zaměstnanců. Zkušenosti a soustavně školení zaměstnanci s odbornou kvalifikací garantují vysokou úroveň poskytovaných služeb. Pečující a obslužný personál důsledně uplatňuje citlivý a vnímavý přístup k potřebám uživatelů. Místo, kde lidé tráví stáří, by mělo mít rodinnou a domáckou atmosféru.

### Nástupy a ukončení pracovních poměrů (včetně DPP a DPČ) v roce 2020

Nástupy: 50

Ukončení: 74

Průměrný plat v roce 2020 činil 29.297 Kč.

### Meziroční srovnání nemocnosti (v hodinách)

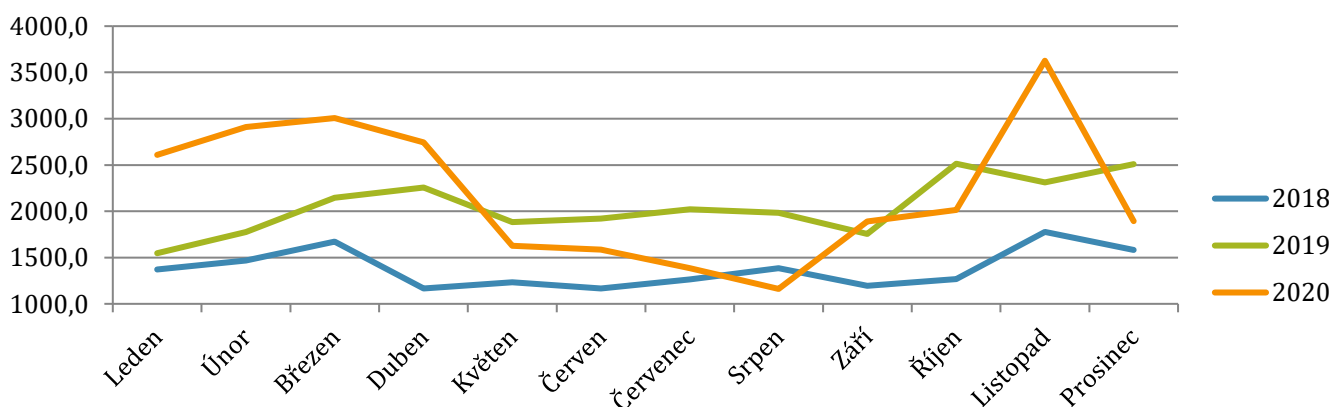

Poznámka: Je zahrnuto i OČR.

## Dosažená vzdělání k 31. 12. 2020

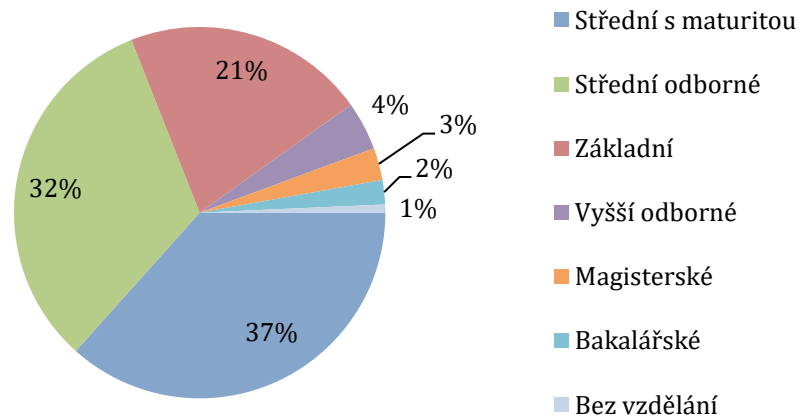

## Věková pásma k 31. 12. 2020

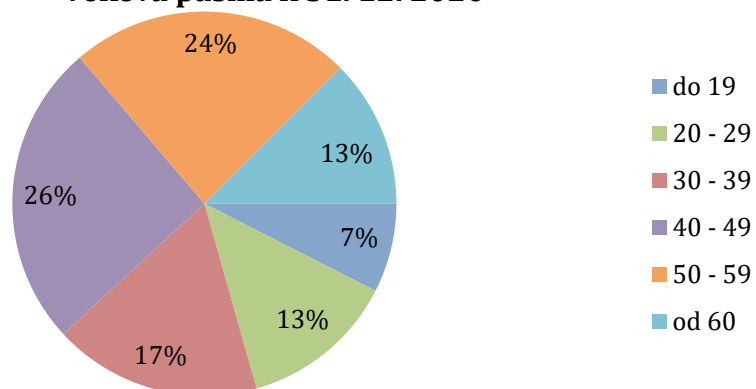

## Vzdělávání

<b>Typ vzdělávání</b>	<b>Počet vzdělaných pracovníků</b>
Komunikace v obtížných situacích	23
Motivace a podpora uživatelů sociálních služeb	17
Zákon o sociálních službách - aktuality	2
Péče o vlastní pohybový aparát	14
Druhy demence a bolest I	16
Rizikové situace v sociálních službách a jejich řešení	18
Emoce v obrazech	25
Vyřazování majetku v praxi	6
Konference hromadného stravování	1
Velká novela zákoníku práce	1
Inventarizace majetku	2
Závěr roku v účetnictví PO	4

BOZP	50
Kongres mezioborová spol. při léčbě ran	2
Zavádíme dokumentaci nového klienta	3
Virtuální realita demence	2
Vykazování na ZP	2
Stravovací jednotka – Cygnus 2	1
Testování v sociálních službách	3
Úhradová vyhláška	1
Ochrana osobních údajů	17
GDPR	8
Supervize	36



## Ekonomické výsledky 2018 - 2020

Náklady v tis. Kč (sumárně)	2018	2019	2020
Spotřeba materiálu	7 285	7 282	8 386
Spotřeba energie	2 091	2 266	2 280
Opravy a udržování	1 605	855	1 578
Ostatní služby	3 725	3 686	2 698
Mzdové náklady	32 440	36 441	40 088
Zákonné sociální pojištění a tvorba FKSP	11 388	12 703	13 982
Daně a poplatky	118	4	3
Jiné ostatní náklady	29	43	30
Odpisy	1 093	1 021	1 624
Opravné položky a vyřazené pohledávky	239	957	401
DDHM a DDNM	2 131	825	754
<b>Celkem</b>	<b>62 143</b>	<b>66 082</b>	<b>71 823</b>

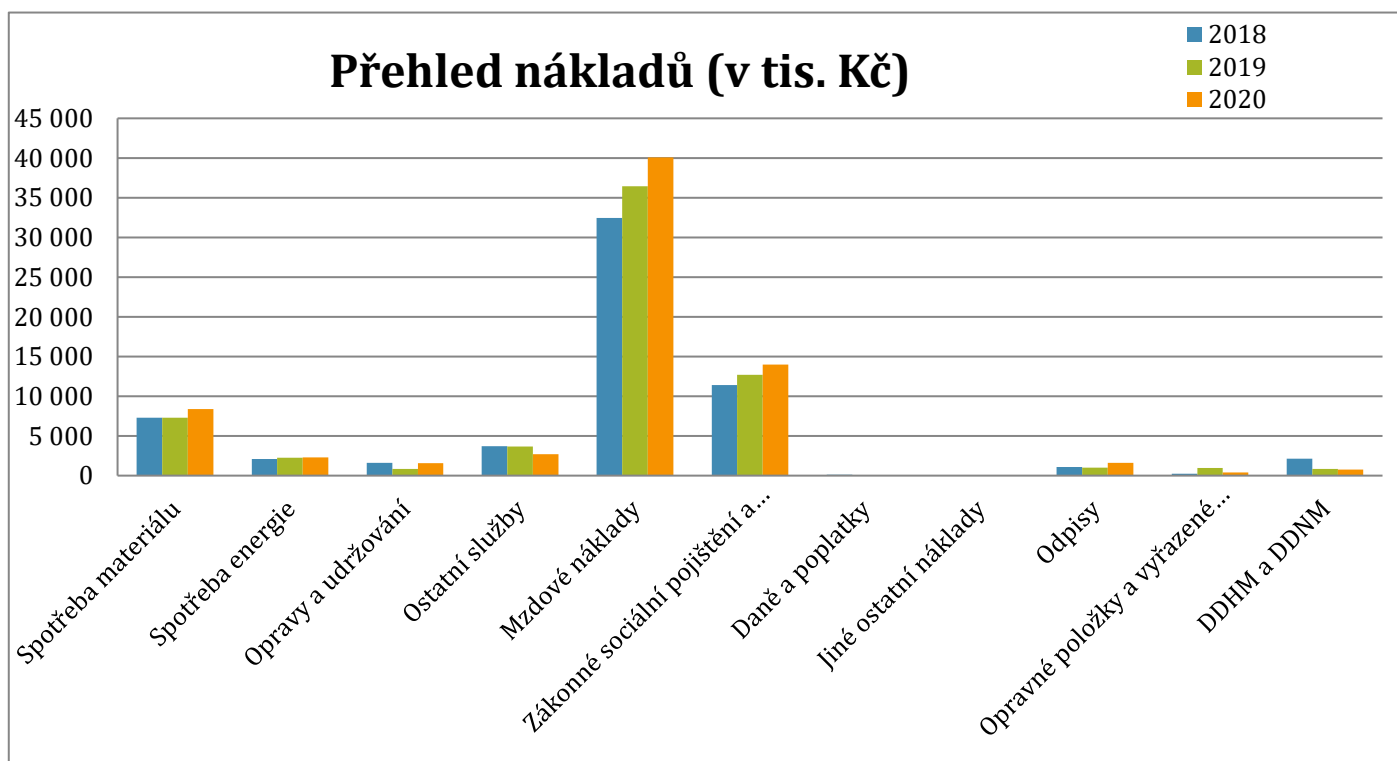

# EKONOMICKÉ VÝSLEDKY 2018 - 2020

Výnosy v tis. Kč (sumárně)	2018	2019	2020
Prodej služeb	34 830	36 846	35 356
- z toho strava pro klienty	6 172	6 339	6 311
- z toho ubytování pro klienty	8 664	8 991	8 587
- z toho příspěvek na péči	15 157	15 037	14 255
Ostatní výnosy	426	356	372
Transfery	26 887	28 881	36 095
- z toho příspěvek zřizovatele	2 300	3 600	4 524
- z toho kraj (MPSV)	24 074	24 876	30 581
- z toho mimořádné dotace (COVID19)	0	0	6 450
<b>Celkem</b>	<b>62 143</b>	<b>66 082</b>	<b>71 823</b>

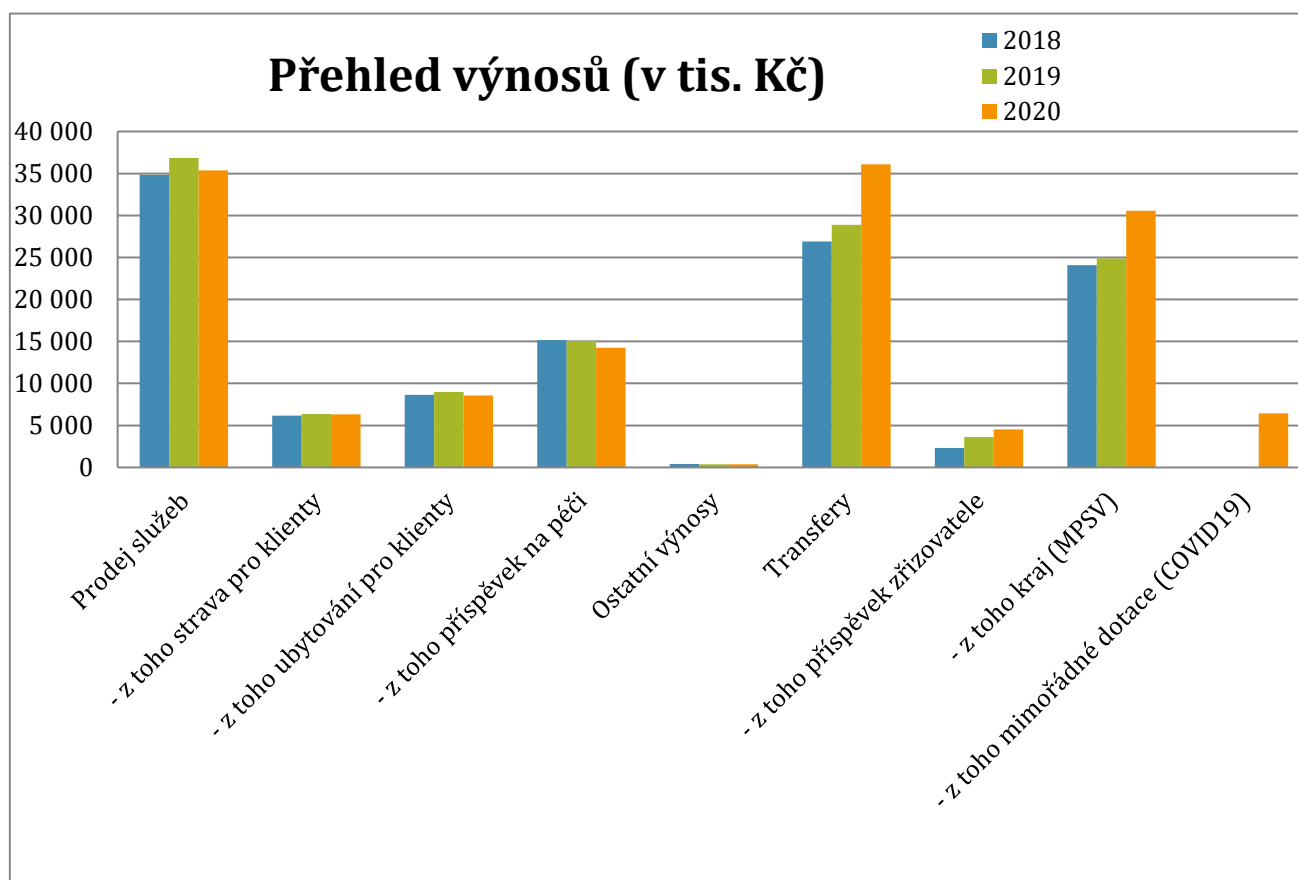

## Poděkování

V roce 2020 jsme zaznamenali obrovskou vlnu solidarity a podpory. Proto bychom rádi poděkovali:

Všem dárcům za věnované roušky a ochranné pomůcky – darování těchto pomůcek probíhalo v tak chaotické době, že nebylo možné zaznamenávat Vaše jména; skupině Bandal, skupině Nahonem, kantorům ze ZUŠ Jaroslava Kociana Ústí na Orlicí, panu Janu Pokornému, Viktorce Milerové, Adámkovi a Pětovi Sedláčkovým, manželům Koupilovým, Ottovi Plívovi a Nadě, Sopotnické dechovce, spolku Honoráta, skupině Michael and girls' voices, Jednotě bratrské a RC Srdíčko a Pardubické filharmonii za dobrovolné muzicírování pod našimi okny; paní Romaně Strnadové, která našim obyvatelům poskytla poukázky na pedikúru; dětem a učitelům ze ZŠ Třebovská za krásné andělíčky a milé dopisy; dětem z klavírního oboru ZUŠ a paní učitelce Kamile Šejnohové za nádherné zpracování knihy o jejich žáčcích; dětem z RC Srdíčko za krásné vzkazy a dárečky pro naše obyvatele; rodině Stejskalové za vánoční betlém; paní Aligerové za výborné kremrole; dětem ze ZŠ Habrmanova a dětem ze ZŠ Libchavy za sladké dobroty; p. Zapletalové, rodině Kovářových, dětem a pedagogům ze ZŠ Bratří Čapků, Elišce a Vašíkovi, lékárně Galén a všem dobrovolným anonymním dárcům, kteří pro nás přes sbírku ČČK napekli cukroví; p. Olině Slavíčkové za květiny, p. Martině Strnadové za sladké potěšení; p. Šumberové, sl. Pindřákové, p. Ulrichovi, p. Divišové, sl. Rybkové, sl. Mrňákové, sl. Pospíšilové za nezištnou a dobrovolnou pomoc v přímé péči; díky patří také panu Mgr. Janu Pokornému a sl. Petře Svobodové za pomoc s provozními záležitostmi Domova.

Děkujeme také všem dárcům, kteří našim obyvatelům ve sbírce Strom splněných přání, která je každoročně pořádána oblastním spolkem ČČK, nakoupili dárky a splnili jim jejich přání.

Děkujeme také spolku Energielekarum za opakovanou energetickou podporu našim zaměstnancům v podobě zdravých svačinek.

# PODĚKOVÁNÍ

Děkujeme také p. Radko Borovičkovi; firmě HP TRONIC Zlín, spol. s r.o., Nadační fond STOP šikaně, společnosti LEIFHEIT CZ a.s.; panu Petru Hermanovi, sl. Elišce Zaháلكové, p. Švancarovi, p. Gibišové, p. Sedláčkovi, p. Fišerovi, p. Moravcovi, p. Mikulecké, p. Rybkové, p. Motákovi, p. Bubnovi, p. Bergerové, p. Fajtové, sl. Pindákové, Nadaci Charta 77 a České Alzheimerovské společnosti za poskytnutí hmotného či finančního daru.

Děkujeme našemu zřizovateli Městu Ústí nad Orlicí a Oblastnímu spolku Českého červeného kříže za dlouhodobou spolupráci, pomoc a podporu.

Děkujeme také všem anonymním dárcům za podporu a omlouváme se všem, jejichž jména nám ve výčtu chybí. Té solidarity se sešlo tolik že nebylo v našich silách řádně zaznamenávat všechna jména.

**V neposlední řadě pak děkujeme všem našim zaměstnancům za jejich odhodlání a skvělou práci i přes velké psychické i fyzické vyčerpání !!!**

**Vedle obrovské a nespočetné „covidové“ podpory jsme také v roce 2020 obdrželi 14 pochval a poděkování zaměřených cíleně na poskytovanou péči.**

**Obdrželi jsme však také jednu anonymní stížnost na pochybení našeho zaměstnance v oblasti pracovních povinností. Toto pochybení bylo projednáváno jak s daným zaměstnancem, tak s vedoucí přímé péče a ze zjištěných skutečných nebylo možné pochybení potvrdit ani vyvrátit.**

**Obdrželi jsme také jednu anonymní stížnost na celkovou poskytovanou péči v Domově. Následným šetřením bylo zjištěno, že šlo o falešné nařčení bývalé zaměstnankyně a stížnost nebyla oprávněná.**

# PŘEHLED DARŮ A DOTACÍ OD MĚST A OBCÍ ZA ROK 2020

## Přehled darů a dotací od měst a obcí za rok 2020

Město/Obec	Klienti	Dotace	Dar
Česká Třebová	6	13 000,00 Kč	
Žamberk	6	59 577,00 Kč	
Dlouhá Třebová	4		10 000,00 Kč
Dolní Dobrouč	3		
Vamberk	1		
Polička	1	10 000,00 Kč	
Svitavy	1	4 000,00 Kč	
Liberec	1		
Rychnov nad Kněžnou	2		
Nekoř	1		
Sudslava	2		
Sopotnice	2		
České Libchavy	2	20 000,00 Kč	
Libchavy	3	30 000,00 Kč	
Letohrad	1	5 000,00 Kč	
Kostelec nad Orlicí	1	5 000,00 Kč	
Lanškroun	1	1 000,00 Kč	
Orlické Podhůří, Říčky	1		5 000,00 Kč
Moravská Ostrava	2		
Rudoltice	1		5 000,00 Kč
Pardubice	1		
Česká Rybná	1		3 000,00 Kč
Praha	1		
Potštejn	1	10 000,00 Kč	
Hnátnice	1	10 000,00 Kč	
Rokytnice v Orł. horách	1		
Kunvald	1	10 000,00 Kč	
Řetůvka	2		10 000,00 Kč
Řetová	1		10 000,00 Kč
<b>Celkem</b>		177 577,00 Kč	43 000,00 Kč

## Kontakty pro rok 2021

**Mgr. Miluše Kopecká**, ředitelka  
tel.: 736 212 739

**Renata Hegrová, MBA**,  
vedoucí zdravotního úseku  
tel.: 734 793 449

**Tomáš Slezák, DiS.**, ekonom  
vedoucí ekonomického úseku  
tel.: 736 275 848

### **Budova B**

#### **Služba Domov pro seniory**

Přímá péče, 2 oddělení	734 186 394
Přímá péče, 3. oddělení	730 182 508
Zdravotní sestra	734 793 442

**Mgr. Eva Plívová**, zástupce ředitelky,  
vedoucí sociálního úseku  
tel.: 734 793 446

**Romana Tipeltová, DiS.**,  
vedoucí přímé péče  
tel.: 734 186 398

**Bc. Radim Hájek**,  
vedoucí provozního úseku  
tel.: 730 186 840

### **Budova A**

#### **Služba Domov se zvláštním režimem**

Přímá péče, přízemí	734 186 400
Přímá péče, 1. patro	734 186 393
Zdravotní sestra	734 793 443

Domov důchodců Ústí nad Orlicí  
Cihlářská 761, 562 01 Ústí nad Orlicí  
**Telefon** 736 212 739  
**E-mail** [info@dduo.cz](mailto:info@dduo.cz)  
[www.dduo.cz](http://www.dduo.cz)



DOMOV DŮCHODCŮ ÚSTÍ NAD ORLICÍ  
příspěvková organizace  
Založeno 1925. Tradice zavazuje.

Jsme členy Asociace poskytovatelů sociálních služeb.

# PŘÍLOHA - ÚDAJE O HOSPODAŘENÍ

## Příloha - údaje o hospodaření

Schváleno MF ČR  
Vyhláška 410/2009 Sb.

### ROZVAHA - příspěvkové organizace

okamžik sestavení **31.12.2020**

v Kč s přesností na 2 desetinná místa

Rok	Měsíc	IČ
2020	12	70857130

Název a sídlo účetní jednotky

**Domov důchodců Ústí nad Orlicí**

**Cihlářská 761  
562 01 Ústí nad Orlicí**

Právní forma: příspěvková organizace řízená městem

Předmět činnosti: Sociální péče v domovech pro seniory

Číslo položky	Název položky	Syntet. účet	Běžné účetní období			Minulé účetní období	
			1 BRUTTO	2 KOREKCE	3 NETTO	4 12	2019
	<b>AKTIVA CELKEM</b>		<b>93 447 453,39</b>	<b>48 866 805,41</b>	<b>44 580 647,98</b>	<b>43 909 544,06</b>	
A.	<b>Stálá aktiva</b>		<b>78 412 234,96</b>	<b>46 838 915,04</b>	<b>31 573 319,92</b>	<b>32 637 893,92</b>	
I.	<b>Dlouhodobý nehmotný majetek</b>		<b>307 319,67</b>	<b>307 319,67</b>	<b>0,00</b>	<b>0,00</b>	
1.	Nehmotné výsledky výzkumu a vývoje	012	0,00	0,00	0,00	0,00	
2.	Software	013	0,00	0,00	0,00	0,00	
3.	Ocenitelná práva	014	0,00	0,00	0,00	0,00	
4.	Povolenky na emise a preferenční limity	015	0,00	0,00	0,00	0,00	
5.	Drobný dlouhodobý nehmotný majetek	018	270 380,67	270 380,67	0,00	0,00	
6.	Ostatní dlouhodobý nehmotný majetek	019	36 939,00	36 939,00	0,00	0,00	
7.	Nedokončený dlouhodobý nehmotný majetek	041	0,00	0,00	0,00	0,00	
8.	Poskytnuté zálohy na dlouhodobý nehmotný majetek	051	0,00	0,00	0,00	0,00	
9.	Dlouhodobý nehmotný majetek určený k prodeji	035	0,00	0,00	0,00	0,00	
II.	<b>Dlouhodobý hmotný majetek</b>		<b>78 104 915,29</b>	<b>46 531 595,37</b>	<b>31 573 319,92</b>	<b>32 637 893,92</b>	
1.	Pozemky	031	766 072,00	0,00	766 072,00	766 072,00	
2.	Kulturní předměty	032	0,00	0,00	0,00	0,00	
3.	Stavby	021	47 393 533,92	23 572 423,00	23 821 110,92	24 324 734,92	
4.	Samostatné hmotné movité věci a soubory movitých věcí	022	10 131 888,00	3 757 737,00	6 374 151,00	7 245 931,00	
5.	Pěstitelské celky trvalých porostů	025	0,00	0,00	0,00	0,00	
6.	Drobný dlouhodobý hmotný majetek	028	19 201 435,37	19 201 435,37	0,00	0,00	
7.	Ostatní dlouhodobý hmotný majetek	029	0,00	0,00	0,00	0,00	
8.	Nedokončený dlouhodobý hmotný majetek	042	611 986,00	0,00	611 986,00	301 156,00	
9.	Poskytnuté zálohy na dlouhodobý hmotný majetek	052	0,00	0,00	0,00	0,00	
10.	Dlouhodobý hmotný majetek určený k prodeji	036	0,00	0,00	0,00	0,00	
III.	<b>Dlouhodobý finanční majetek</b>		<b>0,00</b>	<b>0,00</b>	<b>0,00</b>	<b>0,00</b>	
1.	Majetkové účasti v osobách s rozhodujícím vlivem	061	0,00	0,00	0,00	0,00	
2.	Majetkové účasti v osobách s podstatným vlivem	062	0,00	0,00	0,00	0,00	
3.	Dluhové cenné papíry držené do splatnosti	063	0,00	0,00	0,00	0,00	
5.	Terminované vklady dlouhodobé	068	0,00	0,00	0,00	0,00	
6.	Ostatní dlouhodobý finanční majetek	069	0,00	0,00	0,00	0,00	
IV.	<b>Dlouhodobé pohledávky</b>		<b>0,00</b>	<b>0,00</b>	<b>0,00</b>	<b>0,00</b>	
1.	Poskytnuté návratné finanční výpomoci dlouhodobé	462	0,00	0,00	0,00	0,00	
2.	Dlouhodobé pohledávky z postoupených úvěrů	464	0,00	0,00	0,00	0,00	
3.	Dlouhodobé poskytnuté zálohy	465	0,00	0,00	0,00	0,00	
5.	Ostatní dlouhodobé pohledávky	469	0,00	0,00	0,00	0,00	
6.	Dlouhodobé poskytnuté zálohy na transfery	471	0,00	0,00	0,00	0,00	

# PŘÍLOHA - ÚDAJE O HOSPODAŘENÍ

## ROZVAHA

Číslo položky	Název položky	Syntet. účet	Běžné účetní období			Minulé účetní období 12 2019
			1	2	3	
			BRUTTO	KOREKCE	NETTO	
<b>B.</b>	<b>Oběžná aktiva</b>		<b>15 035 218,43</b>	<b>2 027 890,37</b>	<b>13 007 328,06</b>	<b>11 271 650,14</b>
I.	<b>Zásoby</b>		<b>457 265,53</b>	<b>0,00</b>	<b>457 265,53</b>	<b>434 085,19</b>
1.	Pořízení materiálu	111	0,00	0,00	0,00	0,00
2.	Materiál na skladě	112	457 265,53	0,00	457 265,53	434 085,19
3.	Materiál na cestě	119	0,00	0,00	0,00	0,00
4.	Nedokončená výroba	121	0,00	0,00	0,00	0,00
5.	Polotovary vlastní výroby	122	0,00	0,00	0,00	0,00
6.	Výrobky	123	0,00	0,00	0,00	0,00
7.	Pořízení zboží	131	0,00	0,00	0,00	0,00
8.	Zboží na skladě	132	0,00	0,00	0,00	0,00
9.	Zboží na cestě	138	0,00	0,00	0,00	0,00
10.	Ostatní zásoby	139	0,00	0,00	0,00	0,00
II.	<b>Krátkodobé pohledávky</b>		<b>5 318 629,78</b>	<b>2 027 890,37</b>	<b>3 290 739,41</b>	<b>3 654 483,80</b>
1.	Odběratelé	311	3 771 754,81	2 027 890,37	1 743 864,44	1 999 111,37
4.	Krátkodobé poskytnuté zálohy	314	1 262 109,49	0,00	1 262 109,49	1 427 336,49
5.	Jiné pohledávky z hlavní činnosti	315	0,00	0,00	0,00	0,00
6.	Poskytnuté návratné finanční výpomoci krátkodobé	316	0,00	0,00	0,00	0,00
9.	Pohledávky za zaměstnanci	335	2 052,00	0,00	2 052,00	3 982,00
10.	Sociální zabezpečení	336	0,00	0,00	0,00	0,00
11.	Zdravotní pojištění	337	0,00	0,00	0,00	0,00
12.	Důchodové spoření	338	0,00	0,00	0,00	0,00
13.	Daň z příjmu	341	0,00	0,00	0,00	0,00
14.	Ostatní daně, poplatky a jiná obdobná peněžitá plnění	342	0,00	0,00	0,00	0,00
15.	Daň z přidané hodnoty	343	0,00	0,00	0,00	0,00
16.	Pohledávky za osobami mimo vybrané vládní instituce	344	0,00	0,00	0,00	0,00
17.	Pohledávky za vybranými ústředními vládními institucemi	346	0,00	0,00	0,00	0,00
18.	Pohledávky za vybranými místními vládními institucemi	348	0,00	0,00	0,00	0,00
28.	Krátkodobé poskytnuté zálohy na transfery	373	0,00	0,00	0,00	0,00
30.	Náklady příštích období	381	184 283,78	0,00	184 283,78	193 126,74
31.	Příjmy příštích období	385	131,20	0,00	131,20	131,20
32.	Dohadné účty aktivní	388	0,00	0,00	0,00	0,00
33.	Ostatní krátkodobé pohledávky	377	98 298,50	0,00	98 298,50	30 796,00
III.	<b>Krátkodobý finanční majetek</b>		<b>9 259 323,12</b>	<b>0,00</b>	<b>9 259 323,12</b>	<b>7 183 081,15</b>
1.	Majetkové cenné papíry k obchodování	251	0,00	0,00	0,00	0,00
2.	Dluhové cenné papíry k obchodování	253	0,00	0,00	0,00	0,00
3.	Jiné cenné papíry	256	0,00	0,00	0,00	0,00
4.	Terminované vklady krátkodobé	244	0,00	0,00	0,00	0,00
5.	Jiné běžné účty	245	4 122 739,38	0,00	4 122 739,38	3 049 895,60
9.	Běžný účet	241	3 984 332,36	0,00	3 984 332,36	2 985 616,67
10.	Běžný účet FKSP	243	1 094 330,38	0,00	1 094 330,38	1 085 982,88
15.	Ceniny	263	100,00	0,00	100,00	100,00
16.	Peníze na cestě	262	0,00	0,00	0,00	0,00
17.	Pokladna	261	57 821,00	0,00	57 821,00	61 486,00



# PŘÍLOHA - ÚDAJE O HOSPODAŘENÍ

## ROZVAHA

Číslo položky	Název položky	Syntet. účet	1		2	
			Běžné období	Minulé období	12	2019
	<b>PASIVA CELKEM</b>		<b>44 580 647,98</b>	<b>43 909 544,06</b>		
C.	<b>Vlastní kapitál</b>		<b>32 596 752,98</b>	<b>33 261 101,98</b>		
I.	<b>Jmění účetní jednotky a upravující položky</b>		<b>29 565 694,60</b>	<b>30 979 556,60</b>		
1.	Jmění účetní jednotky	401	23 281 035,70	24 313 968,70		
3.	Transfery na pořízení dlouhodobého majetku	403	7 177 237,00	7 558 166,00		
4.	Kurzové rozdíly	405	0,00	0,00		
5.	Oceňovací rozdíly při prvotním použití metody	406	0,00	0,00		
6.	Jiné oceňovací rozdíly	407	0,00	0,00		
7.	Opravy předcházejících účetních období	408	- 892 578,10	- 892 578,10		
II.	<b>Fond účetní jednotky</b>		<b>3 031 058,38</b>	<b>2 281 545,38</b>		
1.	Fond odměn	411	20 677,18	20 677,18		
2.	Fond kulturních a sociálních potřeb	412	1 112 115,88	1 059 193,88		
3.	Rezervní fond tvořený ze zlepšeného výsledku hospodaření	413	126 511,50	126 511,50		
4.	Rezervní fond z ostatních titulů	414	1 154 109,90	988 751,90		
5.	Fond reprodukce majetku, fond investic	416	617 643,92	86 410,92		
III.	<b>Výsledek hospodaření</b>		<b>0,00</b>	<b>0,00</b>		
1.	Výsledek hospodaření běžného účetního období		0,00	0,00		
2.	Výsledek hospodaření ve schvalovacím řízení	431	0,00	0,00		
3.	Výsledek hospodaření předcházejících účetních období	432	0,00	0,00		
D.	<b>Cizí zdroje</b>		<b>11 983 895,00</b>	<b>10 648 442,08</b>		
I.	<b>Rezervy</b>		<b>0,00</b>	<b>0,00</b>		
1.	Rezervy	441	0,00	0,00		
II.	<b>Dlouhodobé závazky</b>		<b>0,00</b>	<b>0,00</b>		
1.	Dlouhodobé úvěry	451	0,00	0,00		
2.	Přijaté návratné finanční výpomoci dlouhodobé	452	0,00	0,00		
4.	Dlouhodobé přijaté zálohy	455	0,00	0,00		
7.	Ostatní dlouhodobé závazky	459	0,00	0,00		
8.	Dlouhodobé přijaté zálohy na transfery	472	0,00	0,00		
III.	<b>Krátkodobé závazky</b>		<b>11 983 895,00</b>	<b>10 648 442,08</b>		
1.	Krátkodobé úvěry	281	0,00	0,00		
4.	Jiné krátkodobé půjčky	289	0,00	0,00		
5.	Dodavatelé	321	1 463 932,68	1 629 522,08		
7.	Krátkodobé přijaté zálohy	324	0,00	0,00		
9.	Přijaté návratné finanční výpomoci krátkodobé	326	0,00	0,00		
10.	Zaměstnanci	331	2 970 572,00	2 551 630,00		
11.	Jiné závazky vůči zaměstnancům	333	26 600,00	25 000,00		
12.	Sociální zabezpečení	336	1 199 469,00	1 003 005,00		
13.	Zdravotní pojištění	337	517 375,00	433 101,00		
14.	Důchodové spoření	338	0,00	0,00		

# PŘÍLOHA - ÚDAJE O HOSPODAŘENÍ

## ROZVAHA

Číslo položky	Název položky	Syntet. účet	1	2
			Běžné období	Minulé období 12 2019
15.	Daň z příjmu	341	0,00	0,00
16.	Ostatní daně, poplatky a jiná obdobná peněžitá plnění	342	482 708,00	365 544,00
17.	Daň z přidané hodnoty	343	0,00	0,00
18.	Závazky k osobám mimo vybrané vládní instituce	345	0,00	0,00
19.	Závazky k vybraným ústředním vládním institucím	347	0,00	0,00
20.	Závazky k vybraným místním vládním institucím	349	0,00	0,00
32.	Krátkodobé přijaté zálohy na transfery	374	0,00	0,00
35.	Výdaje příštích období	383	54,00	0,00
36.	Výnosy příštích období	384	0,00	220 000,00
37.	Dohadné účty pasivní	389	1 139 389,84	1 307 982,00
38.	Ostatní krátkodobé závazky	378	4 183 794,48	3 112 658,00

Okamžik sestavení	3.2.2021		
Podpisový záznam	Tomáš Slezák		
Jméno a podpis odpovědné osoby	Mgr. Miluše Kopecká	<b>Mgr. Miluše Kopecká</b>	<small>Digitálně podepsal Mgr. Miluše Kopecká Datum: 2021.03.05 09:54:49 +01'00'</small>
Jméno kontaktní osoby	Tomáš Slezák		
Email	ekonom@dduo.cz		
Telefon	736275848		

# PŘÍLOHA - ÚDAJE O HOSPODAŘENÍ

Schváleno MF ČR  
Vyhláška 410/2009 Sb.

## Výkaz zisku a ztráty

okamžik sestavení **31.12.2020**

v Kč s přesností na 2 desetinná místa

Název a sídlo účetní jednotky

Rok	Měsíc	IČ
2020	12	70857130

Domov důchodců Ústí nad Orlicí

Cihlářská 761  
562 01 Ústí nad Orlicí

Právní forma: příspěvková organizace řízená městem

Předmět činnosti: Sociální péče v domovech pro seniory

Číslo položky	Název položky	Syntet. účet	1		2		3		4	
			Běžné období		Minulé období					
			Hlavní činnost	Hospodářská činnost	Hlavní činnost	Hospodářská činnost				
<b>A.</b>	<b>NÁKLADY CELKEM</b>		<b>71 745 756,03</b>	<b>77 325,41</b>	<b>66 006 108,69</b>	<b>76 062,12</b>				
<b>I.</b>	<b>Náklady z činnosti</b>		<b>71 745 756,03</b>	<b>77 325,41</b>	<b>66 004 690,11</b>	<b>76 062,12</b>				
1.	Spotřeba materiálu	501	8 336 023,06	49 654,31	7 233 344,25	48 475,12				
2.	Spotřeba energie	502	2 274 186,65	5 542,00	2 260 564,92	5 542,00				
3.	Spotřeba jiných neskladovatelných dodávek	503	0,00	0,00	0,00	0,00				
4.	Prodané zboží	504	0,00	0,00	0,00	0,00				
5.	Aktivace dlouhodobého majetku	506	0,00	0,00	0,00	0,00				
6.	Aktivace oběžného majetku	507	0,00	0,00	0,00	0,00				
7.	Změna stavu zásob vlastní výroby	508	0,00	0,00	0,00	0,00				
8.	Opravy a udržování	511	1 577 581,51	0,00	854 572,65	0,00				
9.	Cestovné	512	3 255,00	0,00	163 105,75	0,00				
10.	Náklady na reprezentaci	513	2 352,59	0,00	6 127,00	0,00				
11.	Aktivace vnitroorganizačních služeb	516	0,00	0,00	0,00	0,00				
12.	Ostatní služby	518	2 692 533,07	0,00	3 511 184,12	5 500,00				
13.	Mzdové náklady	521	40 074 806,00	12 819,00	36 427 198,00	13 619,00				
14.	Zákonné sociální pojištění	524	13 064 484,00	2 926,00	11 865 858,00	2 926,00				
15.	Jiné sociální pojištění	525	159 092,00	0,00	143 497,00	0,00				
16.	Zákonné sociální náklady	527	755 689,00	0,00	690 814,00	0,00				
17.	Jiné sociální náklady	528	0,00	0,00	0,00	0,00				
18.	Daň silniční	531	3 112,00	0,00	3 275,00	0,00				
19.	Daň z nemovitostí	532	0,00	0,00	0,00	0,00				
20.	Jiné daně a poplatky	538	330,80	0,00	530,80	0,00				
22.	Smluvní pokuty a úroky z prodlení	541	0,00	0,00	0,00	0,00				
23.	Jiné pokuty a penále	542	0,00	0,00	0,00	0,00				
24.	Dary a jiná bezúplatná předání	543	0,00	0,00	0,00	0,00				
25.	Prodaný materiál	544	0,00	2 333,76	0,00	0,00				
26.	Manka a škody	547	1 067,20	0,00	0,00	0,00				
27.	Tvorba fondů	548	0,00	0,00	0,00	0,00				
28.	Odpisy dlouhodobého majetku	551	1 620 328,00	4 000,00	1 021 211,00	0,00				
29.	Prodaný dlouhodobý nehmotný majetek	552	0,00	0,00	0,00	0,00				
30.	Prodaný dlouhodobý hmotný majetek	553	0,00	0,00	0,00	0,00				
31.	Prodané pozemky	554	0,00	0,00	0,00	0,00				
32.	Tvorba a zúčtování rezerv	555	0,00	0,00	0,00	0,00				
33.	Tvorba a zúčtování opravných položek	556	362 664,41	0,00	932 114,75	0,00				
34.	Náklady z vyřazených pohledávek	557	37 901,00	0,00	24 446,00	0,00				
35.	Náklady z drobného dlouhodobého majetku	558	754 140,00	0,00	824 837,00	0,00				
36.	Ostatní náklady z činnosti	549	26 209,74	50,34	42 009,87	0,00				

# PŘÍLOHA - ÚDAJE O HOSPODAŘENÍ

## Výkaz zisku a ztráty

Číslo položky	Název položky	Syntet. účet	1		2		3		4	
			Běžné období				Minulé období			
			Hlavní činnost		Hospodářská činnost		Hlavní činnost		Hospodářská činnost	
II.	<b>Finanční náklady</b>		<b>0,00</b>	<b>0,00</b>	<b>0,00</b>	<b>0,00</b>	<b>1 418,58</b>	<b>0,00</b>	<b>0,00</b>	<b>0,00</b>
1.	Prodané cenné papíry a podíly	561	0,00	0,00	0,00	0,00	0,00	0,00	0,00	0,00
2.	Úroky	562	0,00	0,00	0,00	0,00	0,00	0,00	0,00	0,00
3.	Kurzové ztráty	563	0,00	0,00	0,00	0,00	1 418,58	0,00	0,00	0,00
4.	Náklady z přecenění reálnou hodnotou	564	0,00	0,00	0,00	0,00	0,00	0,00	0,00	0,00
5.	Ostatní finanční náklady	569	0,00	0,00	0,00	0,00	0,00	0,00	0,00	0,00
III.	<b>Náklady na transfery</b>		<b>0,00</b>	<b>0,00</b>	<b>0,00</b>	<b>0,00</b>	<b>0,00</b>	<b>0,00</b>	<b>0,00</b>	<b>0,00</b>
1.	Náklady vybraných ústředních vládních institucí na transfery	571	0,00	0,00	0,00	0,00	0,00	0,00	0,00	0,00
2.	Náklady vybraných místních vládních institucí na transfery	572	0,00	0,00	0,00	0,00	0,00	0,00	0,00	0,00
V.	<b>Daň z příjmu</b>		<b>0,00</b>	<b>0,00</b>	<b>0,00</b>	<b>0,00</b>	<b>0,00</b>	<b>0,00</b>	<b>0,00</b>	<b>0,00</b>
1.	Daň z příjmu	591	0,00	0,00	0,00	0,00	0,00	0,00	0,00	0,00
2.	Dodatečné odvody daně z příjmu	595	0,00	0,00	0,00	0,00	0,00	0,00	0,00	0,00

# PŘÍLOHA - ÚDAJE O HOSPODAŘENÍ

## Výkaz zisku a ztráty

Číslo položky	Název položky	Syntet. účet	1		2		3		4	
			Běžné období				Minulé období			
			Hlavní činnost		Hospodářská činnost		Hlavní činnost		Hospodářská činnost	
<b>B.</b>	<b>VÝNOSY CELKEM</b>		<b>71 494 002,44</b>	<b>329 079,00</b>	<b>66 001 471,81</b>	<b>80 699,00</b>				
<b>I.</b>	<b>Výnosy z činnosti</b>		<b>35 398 260,69</b>	<b>329 079,00</b>	<b>37 008 234,48</b>	<b>80 699,00</b>				
1.	Výnosy z prodeje vlastních výrobků	601	0,00	0,00	0,00	0,00				
2.	Výnosy z prodeje služeb	602	35 256 242,20	99 734,00	36 764 844,15	80 699,00				
3.	Výnosy z pronájmu	603	0,00	223 200,00	221 200,00	0,00				
4.	Výnosy z prodaného zboží	604	0,00	0,00	0,00	0,00				
8.	Jiné výnosy z vlastních výkonů	609	0,00	0,00	0,00	0,00				
9.	Smluvní pokuty a úroky z prodlení	641	0,00	0,00	0,00	0,00				
10.	Jiné pokuty a penále	642	0,00	0,00	0,00	0,00				
11.	Výnosy z odepsaných pohledávek	643	0,00	0,00	0,00	0,00				
12.	Výnosy z prodeje materiálu	644	120,00	6 145,00	17 870,00	0,00				
13.	Výnosy z prodeje dlouhodobého nehmotného majetku	645	0,00	0,00	0,00	0,00				
14.	Výnosy z prodeje dlouh. hmotného majetku kromě pozemků	646	0,00	0,00	0,00	0,00				
15.	Výnosy z prodeje pozemků	647	0,00	0,00	0,00	0,00				
16.	Čerpání fondů	648	0,00	0,00	1 359,33	0,00				
17.	Ostatní výnosy z činnosti	649	141 898,49	0,00	2 961,00	0,00				
<b>II.</b>	<b>Finanční výnosy</b>		<b>426,40</b>	<b>0,00</b>	<b>112 421,33</b>	<b>0,00</b>				
1.	Výnosy z prodeje cenných papírů a podílů	661	0,00	0,00	0,00	0,00				
2.	Úroky	662	424,40	0,00	9 083,63	0,00				
3.	Kurzové zisky	663	0,00	0,00	0,00	0,00				
4.	Výnosy z přecenění reálnou hodnotou	664	0,00	0,00	0,00	0,00				
6.	Ostatní finanční výnosy	669	2,00	0,00	103 337,70	0,00				
<b>IV.</b>	<b>Výnosy z transferů</b>		<b>36 095 315,35</b>	<b>0,00</b>	<b>28 880 816,00</b>	<b>0,00</b>				
1.	Výnosy vybraných ústředních vládních institucí z transferů	671	0,00	0,00	0,00	0,00				
2.	Výnosy vybraných místních vládních institucí z transferů	672	36 095 315,35	0,00	28 880 816,00	0,00				
<b>C.</b>	<b>Výsledek hospodaření</b>									
1.	Výsledek hospodaření před zdaněním		- 251 753,59	251 753,59	- 4 636,88	4 636,88				
2.	Výsledek hospodaření běžného účetního období		- 251 753,59	251 753,59	- 4 636,88	4 636,88				

Okamžik sestavení : 3.2.2021

Podpisový záznam : Tomáš Slezák

Jméno a podpis odpovědné osoby Mgr. Miluše Kopecká

Mgr. Miluše Kopecká  
Digitálně podepsal Mgr. Miluše Kopecká  
Datum: 2021.03.05 09:55:40 +0100

Jméno kontaktní osoby Tomáš Slezák  
Email ekonom@dduo.cz  
Telefon 736275848

# PŘÍLOHA - ÚDAJE O HOSPODAŘENÍ

Schváleno MF ČR  
Vyhláška 410/2009 Sb.

## Příloha

okamžik sestavení **31.12.2020**

Rok	Měsíc	IČ
2020	12	70857130

Název a sídlo účetní jednotky  
**Domov důchodců Ústí nad Orlicí**

**Cihlářská 761  
Ústí nad Orlicí  
562 01**

Právní forma: příspěvková organizace řízená městem  
Předmět činnosti: Sociální péče v domovech pro seniory

A.1.	Informace podle § 7 odst. 3 zákona
Účetní jednotka nemá informace o tom, že by byl porušen princip nepřetřítého trvání.	

A.2.	Informace podle § 7 odst. 4 zákona

A.3.	Informace podle § 7 odst. 5 zákona

Okamžik sestavení : 3.2.2021  
Podpisový záznam : Tomáš Slezák  
Jméno a podpis odpovědné osoby : Mgr. Miluše Kopecká  
Kontaktní osoba : Tomáš Slezák ekonom@dduo.cz  
736275848

# PŘÍLOHA - ÚDAJE O HOSPODAŘENÍ

Schváleno MF ČR  
Vyhláška 410/2009 Sb.

## Příloha

ke dni **31.12.2020**  
v Kč s přesností na 2 desetinná místa

Název a sídlo účetní jednotky

Rok	Měsíc	IČ
2020	12	70857130

Domov důchodců Ústí nad Orlicí

Cihlářská 761  
Ústí nad Orlicí  
562 01

Právní forma: příspěvková organizace řízená městem  
Předmět činnosti: Sociální péče v domovech pro seniory

### A.4. Informace podle par. 7 odst. 5 zákona o stavu účtů v knize podrozvahových účtů

Číslo položky	Název položky	Podrozvahový účet	ÚČETNÍ OBDOBÍ	
			BĚŽNÉ	MINULÉ
<b>P.I.</b>	<b>Majetek a závazky účetní jednotky</b>		<b>2 800 229,69</b>	<b>2 713 268,52</b>
1.	Jiný drobný dlouhodobý nehmotný majetek	901	7 659,00	7 659,00
2.	Jiný drobný dlouhodobý hmotný majetek	902	2 744 430,19	2 657 469,02
3.	Vyřazené pohledávky	905	0,00	0,00
4.	Vyřazené závazky	906	48 140,50	48 140,50
5.	Ostatní majetek	909	0,00	0,00
<b>P.II.</b>	<b>Krátkodobé podmíněné pohledávky z transferů a krátkodobé podmíněné závazky z tran.</b>		<b>0,00</b>	<b>0,00</b>
1.	Krátkodobé podmíněné pohledávky z předfinancování transferů	911	0,00	0,00
2.	Krátkodobé podmíněné závazky z předfinancování transferů	912	0,00	0,00
3.	Krátkodobé podmíněné pohledávky ze zahraničních transferů	913	0,00	0,00
4.	Krátkodobé podmíněné závazky ze zahraničních transferů	914	0,00	0,00
5.	Ostatní krátkodobé podmíněné pohledávky z transferů	915	0,00	0,00
6.	Ostatní krátkodobé podmíněné závazky z transferů	916	0,00	0,00
<b>P.III.</b>	<b>Podmíněné pohledávky z důvodu užívání majetku jinou osobou</b>		<b>0,00</b>	<b>0,00</b>
1.	Krátkodobé podmíněné pohledávky z důvodu úplatného užívání majetku jinou osobou	921	0,00	0,00
2.	Dlouhodobé podmíněné pohledávky z důvodu úplatného užívání majetku jinou osobou	922	0,00	0,00
3.	Krátkod.podmíněné pohled. z důvodu užívání majetku jinou osobou na zákl. sml. o výpůjčce	923	0,00	0,00
4.	Dlouhod.podmíněné pohled. z důvodu užív. majetku jinou osobou na základě sml. o výpůjčce	924	0,00	0,00
5.	Krátkodobé podmíněné pohledávky z důvodu užívání majetku jinou osobou z jiných důvodů	925	0,00	0,00
6.	Dlouhodobé podmíněné pohledávky z důvodu užívání majetku jinou osobou z jiných důvodů	926	0,00	0,00
<b>P.IV.</b>	<b>Další podmíněné pohledávky</b>		<b>0,00</b>	<b>0,00</b>
1.	Krátkodobé podmíněné pohledávky ze smluv o jprodeji dlouhodobého majetku	931	0,00	0,00
2.	Dlouhodobé podmíněné pohledávky ze smluv o prodeji dlouhodobého majetku	932	0,00	0,00
3.	Krátkodobé podmíněné pohledávky z jiných smluv	933	0,00	0,00
4.	Dlouhodobé podmíněné pohledávky z jiných smluv	934	0,00	0,00
5.	Krátkodobé podmíněné pohledávky ze sdílených daní	939	0,00	0,00
6.	Dlouhodobé podmíněné pohledávky ze sdílených daní	941	0,00	0,00
7.	Krátkodobé podmíněné pohledávky ze vztahu k jiným zdrojům	942	0,00	0,00
8.	Dlouhodobé podmíněné pohledávky ze vztahu k jiným zdrojům	943	0,00	0,00
9.	Krátkodobé podmíněné úhrady pohledávek z přijatých zajištění	944	0,00	0,00
10.	Dlouhodobé podmíněné úhrady pohledávek z přijatých zajištění	945	0,00	0,00
11.	Krátkodobé podmíněné pohledávky ze soudních sporů, správních řízení a jiných řízení	947	0,00	0,00
12.	Dlouhodobé podmíněné pohledávky ze soudních sporů, správních řízení a jiných řízení	948	0,00	0,00
<b>P.V.</b>	<b>Dlouhodobé podmíněné pohledávky z transferů a krátkodobé podm.závazky z transferů</b>		<b>0,00</b>	<b>0,00</b>
1.	Dlouhodobé podmíněné pohledávky z předfinancování transferů	951	0,00	0,00
2.	Dlouhodobé podmíněné závazky z předfinancování transferů	952	0,00	0,00
3.	Dlouhodobé podmíněné pohledávky ze zahraničních transferů	953	0,00	0,00
4.	Dlouhodobé podmíněné závazky ze zahraničních transferů	954	0,00	0,00
5.	Ostatní dlouhodobé podmíněné pohledávky z transferů	955	0,00	0,00

# PŘÍLOHA - ÚDAJE O HOSPODAŘENÍ

## A.4. Informace podle par. 7 odst. 5 zákona o stavu účtů v knize podrozvahových účtů

Číslo položky	Název položky	Podrozvahový účet	ÚČETNÍ OBDOBÍ	
			BĚŽNÉ	MINULÉ
6.	Ostatní dlouhodobé podmíněné závazky z transferů		0,00	0,00
		956		
<b>P.VI.</b>	<b>Podmíněné závazky z důvodu užívání cizího majetku</b>		<b>0,00</b>	<b>0,00</b>
1.	Krátkodobé podmíněné závazky z operativního leasingu	961	0,00	0,00
2.	Dlouhodobé podmíněné závazky z operativního leasingu	962	0,00	0,00
3.	Krátkodobé podmíněné závazky z finančního leasingu	963	0,00	0,00
4.	Dlouhodobé podmíněné závazky z finančního leasingu	964	0,00	0,00
5.	Krátkodobé podmíněné závazky z důvodu užívání cizího maj.na zákl.smlouvy o výpůjčce	965	0,00	0,00
6.	Dlouhodobé podmíněné závazky z dův.uživ.cizího majetku na základě smlouvy o výpůjčce	966	0,00	0,00
7.	Krátkodobé podmíněné závazky z dův.uživ.cizího majetku nebo jeho převzetí z jiných důvodů	967	0,00	0,00
8.	Dlouhodobé podmíněné závazky z dův.uživ.cizího majetku nebo jeho převzetí z jiných důvodů	968	0,00	0,00
<b>P.VII.</b>	<b>Další podmíněné závazky</b>		<b>0,00</b>	<b>0,00</b>
1.	Krátkodobé podmíněné závazky ze smluv o pořízení dlouhodobého majetku	971	0,00	0,00
2.	Dlouhodobé podmíněné závazky ze smluv o pořízení dlouhodobého majetku	972	0,00	0,00
3.	Krátkodobé podmíněné závazky z jiných smluv	973	0,00	0,00
4.	Dlouhodobé podmíněné závazky z jiných smluv	974	0,00	0,00
5.	Krátkodobé podmíněné závazky z přijatého kolaterálu	975	0,00	0,00
6.	Dlouhodobé podmíněné závazky z přijatého kolaterálu	976	0,00	0,00
7.	Krátkod.podm.záv.vyplyvající z práv.předpisů a další činnosti moci zákon.,výkon. nebo soudní	978	0,00	0,00
8.	Dlouh.podm.záv.vyplyvající z práv.předpisů a další činnosti moci zákonod.,výkonné nebo soud.	979	0,00	0,00
9.	Krátkodobé podmíněné závazky z poskytnutých garancí jednorázových	981	0,00	0,00
10.	Dlouhodobé podmíněné závazky z poskytnutých garancí jednorázových	982	0,00	0,00
11.	Krátkodobé podmíněné závazky z poskytnutých garancí ostatních	983	0,00	0,00
12.	Dlouhodobé podmíněné závazky z poskytnutých garancí ostatních	984	0,00	0,00
13.	Krátkodobé podmíněné závazky ze soudních sporů, správních řízení a jiných řízení	985	0,00	0,00
14.	Dlouhodobé podmíněné závazky ze soudních sporů, správních řízení a jiných řízení	986	0,00	0,00
<b>P.VIII.</b>	<b>Ostatní podmíněná aktiva a ostatní podmíněná pasiva a vyrovnávací účty</b>		<b>0,00</b>	<b>0,00</b>
1.	Ostatní krátkodobá podmíněná aktiva	991	0,00	0,00
2.	Ostatní dlouhodobá podmíněná aktiva	992	0,00	0,00
3.	Ostatní krátkodobá podmíněná pasiva	993	0,00	0,00
4.	Ostatní dlouhodobá podmíněná pasiva	994	0,00	0,00
5.	Vyrovnávací účet k podrozvahovým účtům	999	2 703 948,69	2 616 987,52

Okamžik sestavení : 3.2.2021  
 Podpisový záznam : Tomáš Slezák  
 Jméno a podpis odpovědné osoby : Mgr. Miluše Kopecká

Kontaktní osoba : Tomáš Slezák ekonom@dduo.cz  
 736275848



# PŘÍLOHA - ÚDAJE O HOSPODAŘENÍ

Schváleno MF ČR  
Vyhláška 410/2009 Sb.

## Příloha

okamžik sestavení **31.12.2020**  
v Kč s přesností na 2 desetinná místa

Rok	Měsíc	IČ
2020	12	70857130

Název a sídlo účetní jednotky  
**Domov důchodců Ústí nad Orlicí**

**Cihlářská 761**  
**Ústí nad Orlicí**  
**562 01**

Právní forma: příspěvková organizace řízená městem  
Předmět činnosti: Sociální péče v domovech pro seniory

A.5.	Informace podle par. 18 odst. 3 písmeno b) zákona
	Identifikační číslo: 708 57 130 Organizace je zapsána u Krajského soudu v Hradci Králové pod spisovou značkou Pr 936

Okamžik sestavení : 3.2.2021  
Podpisový záznam : Tomáš Slezák  
Jméno a podpis odpovědné osoby : Mgr. Miluše Kopecká  
Kontaktní osoba : Tomáš Slezák ekonom@dduo.cz  
736275848

# PŘÍLOHA - ÚDAJE O HOSPODAŘENÍ

Schváleno MF ČR  
Vyhláška 410/2009 Sb.

## Příloha

okamžik sestavení **31.12.2020**

Rok	Měsíc	IČ
2020	12	70857130

Název a sídlo účetní jednotky  
**Domov důchodců Ústí nad Orlicí**

**Cihlářská 761  
Ústí nad Orlicí  
562 01**

Právní forma: příspěvková organizace řízená městem

Předmět činnosti: Sociální péče v domovech pro seniory

A.6.	Informace podle § 19 odst. 6 zákona
K datu sestavení účetní závěrky nejsou známy významné události.	

Okamžik sestavení :

3.2.2021

Podpisový záznam :

Tomáš Slezák

Jméno a podpis odpovědné osoby

Mgr. Miluše Kopecká

Kontaktní osoba : Tomáš Slezák  
736275848

ekonom@dduo.cz

# PŘÍLOHA - ÚDAJE O HOSPODAŘENÍ

Schváleno MF ČR  
Vyhláška 410/2009 Sb.

## Příloha

okamžik sestavení **31.12.2020**  
v Kč s přesností na 2 desetinná místa

Rok	Měsíc	IČ
2020	12	70857130

Název a sídlo účetní jednotky  
**Domov důchodců Ústí nad Orlicí**

Cihlářská 761  
Ústí nad Orlicí  
562 01

Právní forma: příspěvková organizace řízená městem  
Předmět činnosti: Sociální péče v domovech pro seniory

<b>B.1.</b>	<b>Informace podle § 66 odst. 6</b>
<b>B.2.</b>	<b>Informace podle § 66 odst. 8</b>
<b>B.3.</b>	<b>Informace podle § 68 odst. 3</b>

Okamžik sestavení : 3.2.2021  
Podpisový záznam : Tomáš Slezák  
Jméno a podpis odpovědné osoby : Mgr. Miluše Kopecká  
Kontaktní osoba : Tomáš Slezák ekonom@dduo.cz  
736275848

# PŘÍLOHA - ÚDAJE O HOSPODAŘENÍ

Schváleno MF ČR  
Vyhláška 410/2009 Sb.

## Příloha

okamžik sestavení **31.12.2020**  
v Kč s přesností na 2 desetinná místa

Rok	Měsíc	IČ
2020	12	70857130

Název a sídlo účetní jednotky  
**Domov důchodců Ústí nad Orlicí**

Cihlářská 761  
Ústí nad Orlicí  
562 01

Právní forma: příspěvková organizace řízená městem  
Předmět činnosti: Sociální péče v domovech pro seniory

### C. Doplnující informace k položkám rozvahy C.I.1 Jmění účetní jednotky a C.I.3 Transfery na pořízení dlouhodobého majetku

Číslo	Název	Účetní období	
		Běžné	Minulé
C.1.	Zvýšení stavu transferů na pořízení dlouhodobého majetku za běžné účetní období	0,00	0,00
C.2.	Snížení stavu transferů na pořízení dlouhodobého majetku ve věcné a časové souvislosti	380 929,00	340 166,00

Okamžik sestavení : 3.2.2021  
Podpisový záznam : Tomáš Slezák  
Jméno a podpis odpovědné osoby : Mgr. Miluše Kopecká  
Kontaktní osoba : Tomáš Slezák ekonom@dduo.cz  
736275848

# PŘÍLOHA - ÚDAJE O HOSPODAŘENÍ

Schváleno MF ČR  
Vyhláška 410/2009 Sb.

## Příloha

okamžik sestavení **31.12.2020**  
v Kč s přesností na 2 desetinná místa

Rok	Měsíc	IČ
2020	12	70857130

Název a sídlo účetní jednotky  
**Domov důchodců Ústí nad Orlicí**

**Cihlářská 761**  
**Ústí nad Orlicí**  
**562 01**

Právní forma: příspěvková organizace řízená městem  
Předmět činnosti: Sociální péče v domovech pro seniory

<b>D.1.</b>	<b>Počet jednotlivých věcí a souborů majetku nebo seznam tohoto majetku</b>	<b>0</b>
Organizace nemá v evidenci tento majetek.		
<b>D.2.</b>	<b>Celková výměra lesních pozemků s lesním porostem</b>	<b>0</b>
<b>D.3.</b>	<b>Výše ocenění celkové výměry lesních pozemků s lesním porostem ve výši 57 Kč/m<sup>2</sup></b>	<b>0</b>
<b>D.4.</b>	<b>Výměra lesních pozemků s lesním porostem oceněným jiným způsobem</b>	<b>0</b>
<b>D.5.</b>	<b>Výše ocenění lesních pozemků s lesním porostem oceněným jiným způsobem</b>	<b>0</b>
<b>D.6.</b>	<b>Průměrná výše ocenění výměry lesních pozemků s lesním porostem oceněným jiným způsobem</b>	<b>0</b>
<b>D.7.</b>	<b>Komentář k ocenění lesních pozemků jiným způsobem</b>	<b>0</b>

Okamžik sestavení : 3.2.2021  
Podpisový záznam : Tomáš Slezák  
Jméno a podpis odpovědné osoby : Mgr. Miluše Kopecká  
Kontaktní osoba : Tomáš Slezák ekonom@dduo.cz  
736275848

# PŘÍLOHA - ÚDAJE O HOSPODAŘENÍ

Schváleno MF ČR  
Vyhláška 410/2009 Sb.

## Příloha

okamžik sestavení **31.12.2020**

Rok	Měsíc	IČ
2020	12	70857130

Název a sídlo účetní jednotky  
**Domov důchodců Ústí nad Orlicí**

Cihlářská 761  
Ústí nad Orlicí  
562 01

Právní forma: příspěvková organizace řízená městem  
Předmět činnosti: Sociální péče v domovech pro seniory

E.0.		
K položce	Doplňující informace	Částka
B.III.5	Položka zahrnuje depozitní účty klientů.	4122739,38 Kč

Okamžik sestavení : 3.2.2021  
Podpisový záznam : Tomáš Slezák  
Jméno a podpis odpovědné osoby : Mgr. Miluše Kopecká  
Kontaktní osoba : Tomáš Slezák ekonom@dduo.cz  
736275848

# PŘÍLOHA - ÚDAJE O HOSPODAŘENÍ

Schváleno MF ČR  
Vyhláška 410/2009 Sb.

## Příloha

### Fond kulturních a sociálních potřeb

okamžik sestavení **31.12.2020**

v Kč s přesností na 2 desetinná místa

Rok	Měsíc	IČ
2020	12	70857130

Název a sídlo účetní jednotky  
**Domov důchodců Ústí nad Orlicí**

Cihlářská 761  
Ústí nad Orlicí  
562 01

Právní forma: příspěvková organizace řízená městem  
Předmět činnosti: Sociální péče v domovech pro seniory

#### F. Doplňující informace k fondům účetní jednotky

Položka		Běžné účetní období
Číslo	Název	
A.I.	<b>Počáteční stav fondu k 1.1.</b>	<b>1 059 193,88</b>
A.II.	<b>Tvorba fondu</b>	<b>755 689,00</b>
	1. <b>Základní přiděl</b>	755 689,00
	2. Splátky půjček na bytové účely poskytnutých do konce roku 1992	0,00
	3. Náhrady škod a pojistná plnění od pojišťovny vztahující se k majetku pořízenému z fondu	0,00
	4. Peněžní a jiné dary určené do fondu	0,00
	5. <b>Ostatní tvorba fondu</b>	0,00
A.III.	<b>Čerpání fondu</b>	<b>702 767,00</b>
	1. Půjčky na bytové účely	0,00
	2. Stravování	209 537,00
	3. Rekreace	0,00
	4. Kultura, tělovýchova a sport	160 500,00
	5. Sociální výpomoci a půjčky	0,00
	6. Poskytnuté peněžní dary	30 000,00
	7. Úhrada příspěvku na penzijní připojištění	299 730,00
	8. Úhrada části pojistného na soukromé životní pojištění	3 000,00
	9. Ostatní užití fondu	0,00
A.IV.	<b>Konečný stav fondu</b>	<b>1 112 115,88</b>

Okamžik sestavení : 3.2.2021  
Podpisový záznam : Tomáš Slezák  
Jméno a podpis odpovědné osoby : Mgr. Miluše Kopecká

Kontaktní osoba : Tomáš Slezák ekonom@dduo.cz  
736275848

# PŘÍLOHA - ÚDAJE O HOSPODAŘENÍ

Schváleno MF ČR  
Vyhláška 410/2009 Sb.

## Příloha Rezervní fond

Příspěvkové organizace zřízované územními samosprávnými celky a svazky obcí

okamžik sestavení **31.12.2020**

v Kč s přesností na 2 desetinná místa

Rok	Měsíc	IČ
2020	12	70857130

Název a sídlo účetní jednotky  
**Domov důchodců Ústí nad Orlicí**

**Cihlářská 761  
Ústí nad Orlicí  
562 01**

Právní forma: příspěvková organizace řízená městem

Předmět činnosti: Sociální péče v domovech pro seniory

Položka		Běžné účetní období
Číslo	Název	
D.I.	<b>Počáteční stav fondu k 1.1.</b>	<b>1 115 263,40</b>
D.II.	<b>Tvorba fondu</b>	<b>165 558,00</b>
	1. Zlepšený výsledek hospodaření	0,00
	2. Nespoteřované dotace z rozpočtu Evropské unie	0,00
	3. Nespoteřované dotace z mezinárodních smluv	0,00
	4. Peněžní dary - účelové	0,00
	5. Peněžní dary - neúčelové	165 558,00
	6. Ostatní tvorba	0,00
D.III.	<b>Čerpání fondu</b>	<b>200,00</b>
	1. Úhrada zhoršeného výsledku hospodaření	0,00
	2. Úhrada sankcí	0,00
	3. Posílení investičního fondu se souhlasem zřizovatele	0,00
	4. Časové překlenutí dočasného nesouladu mezi výnosy a náklady	0,00
	5. Ostatní čerpání	200,00
D.IV.	<b>Konečný stav fondu</b>	<b>1 280 621,40</b>

Okamžik sestavení : 3.2.2021

Podpisový záznam : Tomáš Slezák

Jméno a podpis odpovědné osoby Mgr. Miluše Kopecká

Kontaktní osoba : Tomáš Slezák ekonom@dduo.cz  
736275848



# PŘÍLOHA - ÚDAJE O HOSPODAŘENÍ

Schváleno MF ČR  
Vyhláška 410/2009 Sb.

## Příloha Fond investic

Příspěvkové organizace zřizované územními samosprávnými celky a svazky obcí

okamžik sestavení **31.12.2020**

v Kč s přesností na 2 desetinná místa

Rok	Měsíc	IČ
2020	12	70857130

Název a sídlo účetní jednotky  
**Domov důchodců Ústí nad Orlicí**

**Cihlářská 761  
Ústí nad Orlicí  
562 01**

Právní forma: příspěvková organizace řízená městem

Předmět činnosti: Sociální péče v domovech pro seniory

Položka		Běžné účetní období
Číslo	Název	
F.I.	<b>Počáteční stav fondu 1.1</b>	<b>86 410,92</b>
F.II.	<b>Tvorba fondu</b>	<b>1 152 804,00</b>
1.	Peněžní prostředky ve výši odpisů hmotného a nehmotného dlouhodobého majetku prováděné podle zřizovatelem schváleného odpisového plánu	1 152 804,00
2.	Investiční příspěvek z rozpočtu zřizovatele	0,00
3.	Investiční dotace ze státních fondů a jiných veřejných rozpočtů	0,00
4.	Ve výši příjmů z prodeje svěřeného dlouhodobého hmotného majetku	0,00
5.	Peněžní dary a příspěvky od jiných subjektů	0,00
6.	Ve výši příjmů z prodeje majetku ve vlastnictví příspěvkové organizace	0,00
7.	Převody z rezervního fondu	0,00
F.III.	<b>Čerpání fondu</b>	<b>621 571,00</b>
1.	Pořízení a technické zhodnocení hmotného a nehmotného dlouhodobého majetku, s výjimkou drobného hmotného a nehmotného dlouhodobého majetku	119 871,00
2.	Úhrada investičních úvěrů nebo půjček	0,00
3.	Odvod do rozpočtu zřizovatele	501 700,00
4.	Navýšení peněžních prostředků určených na financování údržby a oprav majetku, který příspěvková organizace používá pro svou činnost	0,00
F.IV.	<b>Konečný stav fondu</b>	<b>617 643,92</b>

Okamžik sestavení : 3.2.2021

Podpisový záznam : Tomáš Slezák

Jméno a podpis odpovědné osoby Mgr. Miluše Kopecká

Kontaktní osoba : Tomáš Slezák ekonom@dduo.cz  
736275848

# PŘÍLOHA - ÚDAJE O HOSPODAŘENÍ

Schváleno MF ČR  
Vyhláška 410/2009 Sb.

## Příloha

### Stavby

okamžik sestavení **31.12.2020**  
v Kč s přesností na 2 desetinná místa

Rok	Měsíc	IČ
2020	12	70857130

Název a sídlo účetní jednotky  
**Domov důchodců Ústí nad Orlicí**

**Cihlářská 761**  
**Ústí nad Orlicí**  
**562 01**

Právní forma: příspěvková organizace řízená městem  
Předmět činnosti: Sociální péče v domovech pro seniory

#### G. Doplňující informace k položce "A.II.3. Stavby" výkazu rozvahy

Číslo položky	Název položky	ÚČETNÍ OBDOBÍ			
		BĚŽNÉ			MINULÉ
		BRUTTO	KOREKCE	NETTO	
G.	<b>Stavby</b>	<b>47 393 533,92</b>	<b>23 572 423,00</b>	<b>23 821 110,92</b>	<b>24 324 734,92</b>
G.1.	Bytové domy a bytové jednotky	0,00	0,00	0,00	0,00
G.2.	Budovy pro služby obyvatelstvu	46 871 771,92	23 419 424,00	23 452 347,92	23 945 303,92
G.3.	Jiné nebytové domy a nebytové jednotky	0,00	0,00	0,00	0,00
G.4.	Komunikace a veřejné osvětlení	431 820,00	86 400,00	345 420,00	354 060,00
G.5.	Jiné inženýrské sítě	0,00	0,00	0,00	0,00
G.6.	Ostatní stavby	89 942,00	66 599,00	23 343,00	25 371,00

Okamžik sestavení : 3.2.2021  
Podpisový záznam : Tomáš Slezák  
Jméno a podpis odpovědné osoby : Mgr. Miluše Kopecká  
Kontaktní osoba : Tomáš Slezák ekonom@dduo.cz  
736275848

# PŘÍLOHA - ÚDAJE O HOSPODAŘENÍ

Schváleno MF ČR  
Vyhláška 410/2009 Sb.

## Příloha

### Pozemky

okamžik sestavení **31.12.2020**

v Kč s přesností na 2 desetinná místa

Rok	Měsíc	IČ
2020	12	70857130

Název a sídlo účetní jednotky  
**Domov důchodců Ústí nad Orlicí**

**Cihlářská 761  
Ústí nad Orlicí  
562 01**

Právní forma: příspěvková organizace řízená městem  
Předmět činnosti: Sociální péče v domovech pro seniory

#### H. Doplňující informace k položce "A.II.1. Stavby" výkazu rozvahy

Číslo položky	Název položky	ÚČETNÍ OBDOBÍ			
		BĚŽNÉ			MINULÉ
		BRUTTO	KOREKCE	NETTO	
<b>H.</b>	<b>Pozemky</b>	<b>766 072,00</b>	<b>0,00</b>	<b>766 072,00</b>	<b>766 072,00</b>
H.1.	Stavební pozemky	714 576,00	0,00	714 576,00	714 576,00
H.2.	Lesní pozemky	0,00	0,00	0,00	0,00
H.3.	Zahrady,pastviny,louky,rybníky	0,00	0,00	0,00	0,00
H.4.	Zastavěná plocha	0,00	0,00	0,00	0,00
H.5.	Ostatní pozemky	51 496,00	0,00	51 496,00	51 496,00

Okamžik sestavení : 3.2.2021  
Podpisový záznam : Tomáš Slezák  
Jméno a podpis odpovědné osoby : Mgr. Miluše Kopecká

Kontaktní osoba : Tomáš Slezák ekonom@dduo.cz  
736275848

# PŘÍLOHA - ÚDAJE O HOSPODAŘENÍ

Schváleno MF ČR  
Vyhláška 410/2009 Sb.

## Příloha

ke dni **31.12.2020**  
v Kč s přesností na 2 desetinná místa

Název a sídlo účetní jednotky

Rok	Měsíc	IČ
2020	12	70857130

**Domov důchodců Ústí nad Orlicí**

**Cihlářská 761  
Ústí nad Orlicí  
562 01**

Právní forma: příspěvková organizace řízená městem  
Předmět činnosti: Sociální péče v domovech pro seniory

### I. Doplňující informace k položce "A.II.4. Náklady z přecenění reálnou hodnotou" výkazu zisku a ztráty

Číslo položky	Název položky	Účetní období	
		Běžné	Minulé
I.	<b>Náklady z přecenění reálnou hodnotou</b>	<b>0,00</b>	<b>0,00</b>
I.1.	Náklady z přecenění reálnou hodnotou majetku určeného k prodeji podle § 64	0,00	0,00
I.2.	Ostatní náklady z přecenění reálnou hodnotou	0,00	0,00

Okamžik sestavení : 3.2.2021  
Podpisový záznam : Tomáš Slezák  
Jméno a podpis odpovědné osoby : Mgr. Miluše Kopecká

Kontaktní osoba : Tomáš Slezák ekonom@dduo.cz  
736275848

# PŘÍLOHA - ÚDAJE O HOSPODAŘENÍ

Schváleno MF ČR  
Vyhlaška 410/2009 Sb.

## Příloha

ke dni **31.12.2020**  
v Kč s přesností na 2 desetinná místa

Název a sídlo účetní jednotky

Rok	Měsíc	IC
2020	12	70857130

Domov důchodců Ústí nad Orlicí

Cihlářská 761  
Ústí nad Orlicí  
562 01

Právní forma: příspěvková organizace řízená městem  
Předmět činnosti: Sociální péče v domovech pro seniory

### I. Doplnující informace k položce "B.II.4. Výnosy z přecenění reálnou hodnotou" výkazu zisku a ztráty

Číslo položky	Název položky	ÚČETNÍ OBDOBÍ	
		BĚŽNÉ	MINULÉ
J.	Výnosy z přecenění reálnou hodnotou	0,00	0,00
J.1.	Výnosy z přecenění reálnou hodnotou majetku určeného k prodeji podle § 64	0,00	0,00
J.2.	Ostatní výnosy z přecenění reálnou hodnotou	0	0

Okamžik sestavení : 3.2.2021  
Podpisový záznam : Tomáš Slezák  
Jméno a podpis odpovědné osoby : Mgr. Miluše Kopecká  
Kontaktní osoba : Tomáš Slezák ekonom@dduo.cz  
736275848

# PŘÍLOHA - ÚDAJE O HOSPODAŘENÍ

Schváleno MF ČR  
Vytlačka 410/2009 Sb.

## Příloha K. Poskytnuté garance

okamžik sestavení **31.12.2020**

v Kč s přesností na 2 desetinná místa

Rok	Měsíc	IČ
2020	12	70857130

Název a sídlo účetní jednotky  
**Domov důchodců Ústí nad Orlicí**

**Cihlářská 761  
Ústí nad Orlicí  
562 01**

Právní forma: příspěvková organizace řízená městem

Předmět činnosti: Sociální péče v domovech pro seniory

IČ účetní jednotky - věřitele	Název účetní jednotky - věřitele	IČ účetní jednotky - dlužníka	Název účetní jednotky - dlužníka	Datum poskytnuté garance	Hodnota zajištěné pohledávky			Datum plnění ručitelem v daném roce	Výše plnění ručitelem v daném roce			Celková výše plnění ručitelem od poskytnutí garance	Druh dlužního nástroje	Předmět ručení
					celkem	jistina	úrok		celkem	jistina	úrok			

Okamžik sestavení : 3.2.2021

Podpisový záznam : Tomáš Slezák

Jméno a podpis odpovědné osoby : Mgr. Miluše Kopecká

Kontaktní osoba : Tomáš Slezák ekonom@dduo.cz  
736275848

# PŘÍLOHA - ÚDAJE O HOSPODAŘENÍ

Schváleno MF ČR  
Vyhláška 410/2009 Sb.

## Příloha L. Projekty partnerství veřejného a soukromého sektoru

okamžik sestavení 31.12.2020  
v Kč s přesností na 2 desetinná místa

Rok	Měsíc	IČ
2020	12	70857130

Název a sídlo účetní jednotky  
Domov důchodců Ústí nad Orlicí

Cihlářská 761  
Ústí nad Orlicí  
562 01

Právní forma: příspěvková organizace řízená městem  
Předmět činnosti: Sociální péče v domovech pro seniory

Název projektu		Druh projektu	Číslo zakázky	Datum smlouva	Název dodavatele	IČ dodavatele	Rok zahájení	Rok ukončení	Ocenění pořízovaného majetku Kč	Výdaje za pořízení minus 4 Kč	Výdaje za pořízení minus 3 Kč	Výdaje za pořízení minus 2 Kč	Výdaje za pořízení minus 1 Kč	Výdaje za pořízení celkem Kč	
Platby počátek rok	Platby počátek rok	Platby za dostupnost Kč rok - 4	Platby za dostupnost pořízení majetku Kč rok - 4	Platby za dostupnost Kč rok - 3	Platby za dostupnost pořízení majetku Kč rok - 3	Platby za dostupnost Kč rok - 2	Platby za dostupnost pořízení majetku Kč rok - 2	Platby za dostupnost Kč rok - 1	Platby za dostupnost pořízení majetku Kč rok - 1	Platby za dostupnost celkem Kč	Platby za další rok - 4 Kč	Platby za další rok - 3 Kč	Platby za další rok - 2 Kč	Platby za další rok - 1 Kč	Platby další celkem Kč

Okamžik sestavení : 3.2.2021  
Podpisový záznam : Tomáš Slezák  
Jméno a podpis odpovědné osoby : Mgr. Miluše Kopecká  
Kontaktní osoba : Tomáš Slezák 736275848 ekonom@dduo.cz

Mgr. Miluše Kopecká  
Digitálně podepsal  
Mgr. Miluše Kopecká  
Datum: 2021.03.05  
09:56:03 +01'00'